京城日報
朝刊
本日朝夕刊共六頁
定價 一ヶ月金一圓廿錢 一部金六錢
發行所 京城府太平通一丁目三十一番地 京城日報社
振替口座京城三〇〇二九番
定期發行物 京日小國民新聞 皇民日報

第八十一議會けふ召集

【東京電話】大東亞戰爭第二年に對處決戰議會として內外環視の的たる第八十一回帝國議會はいよいよけふ廿四日を迎へ召集される、今通常議會の意義と使命を重視する政府ならびに翼政會ともすでに萬般の準備を講じ、戰時議會の眞價發揮に遺憾なきを期してをり、時に翼政會では召集日に先立ち廿三日本部に代議士總會を開催、同部總裁より對議會基本態度を闡明したが同總裁は『今議會の審議は高目標たる征戰完遂の一點に集中すべきはもちろんである、しかし無方鍼の政府追從でもなく、また一時的の妥協であつてはならぬ、高き國家的見地に立つて糺すべきは糺し、補ふべきは補つて透徹せる時局認識のもとに公議、公論の府たる任務を果さねばならぬ』旨を強調、戰に衆議院議員のみならず、所屬の貴族院議員に對してもその副ふべき所を示したが、いよいよ本日は貴衆兩院ともいづれも午前九時までに全議員の三分の一以上の定足數に達するをまつて本會議場に參集、貴族院は同規則第五條により部屬の抽籤を行ひ議長一任とし一旦休憩、部長、理事の互選結果を報告して成立を告げ、この旨衆議院ならびに政府に通告して散會、一方衆議院は成立手續に入るに先立ち補缺當選者赤間德壽氏（富山縣第一區選出）を紹介し、同規則第十六條による部屬の抽籤を貴族院同樣議長に一任、一旦休憩、部長、理事の互選結果を報告して成立、貴族院ならびに政府に通告して散會、ここに第八十一回議會は成立する、かくて廿六日開院式、翌廿七日貴衆兩院とも本會議を開き所定の議事に入り、陸海軍兩省から戰況の報告あつてのち皇軍に對する感謝、敬弔決議を行ひここに年內の議事を終了、格別のことなき限り一月二十日まで休會とし廿一日の再開日劈頭、東條首相、谷外務、賀屋大藏兩相の一般施政演說ならびに外交、財政演說を皮切りに本格的議案審議に入る豫定である

印緬國境封鎖

【廣東廿三日同盟】當地に達した情報によれば在印英軍總司令官ウエーベルは今回印緬國境の封鎖を宣布、國籍の如何を問はず一般人の同封鎖線內一帶における行動を禁じ違反者は軍法會議によつて處罰する旨の嚴重命令を發した

貯蓄組合指導員を設置

【東京電話】大藏省では戰時國民貯蓄增强のため全國に廣く貯蓄報國の推進隊ともいふべき『貯蓄組合指導員』の設置に着手、廿三日その設置要綱を發表した　この國民貯蓄組合指導員（道府縣の囑託）は

（一）國民貯蓄組合の事務指導（二）屆出書、報告書などの取次ぎまたは作成（三）國民貯蓄組合の活動促進（四）貯蓄組合相互の連絡調整（五）國債、債券の消化

など貯蓄思想の普及徹底に當らしめるが各道府縣は指導員たるべきものに臨時二、三日間の講習會を開催し、實務の修習に當らせる、なほ人員は六大都市は一區毎に十一十五名、その他の都市では五一十名、町村では一一三名程度を基準とし助成金として第一囘豫算金を支出するが、まづ二十四日から東日本一道一府二十一縣約三百名の官吏に三日間東京市で講習會を開催、殘る府縣には一月中旬實施の豫定である

大東亞の前途洋々
更に固む勝利への確信
汪院長歡迎晩餐會席上　東條首相挨拶

【東京電話】東條首相主催の汪行政院長歡迎晩餐會は廿三日午後六時半より首相官邸に開催、主賓として汪院長をはじめ褚民誼外交部長、周佛海財政部長など一行十七名、陪賓として徐良駐日中國大使、重光中華大使、石渡、松井兩國府顧問および木戶內府、松平宮相、蓮沼侍從武官長、百武侍從長等名士百五十六名、主人側より東條首相以下各閣僚、三長官出席定刻に首相は親しく汪院長を導き正面玄關前で記念撮影ののち大廣間に着席、晩餐を終るや東條首相より懇篤なる挨拶を行ひ、これに對して汪院長も眞摯なる答辭を述べ兩國は同甘共苦相攜へていよいよ共同目的達成のために邁進せんとの決意を述べて答辭とし友好的雰圍氣に終始しながら同八時半過ぎ散會した

東條首相挨拶

今や帝國は御威光のもと戰爭第一年において御承知の通りの大戰果をあげた、こゝに戰略的に極めて有利なる地歩を占むるとともに直ちに戰力に轉化し得る巨大な資源を米英の手よりわが掌中に移し、かくして必勝不敗の基礎的體制が出來上つた、大東亞をその本然の姿に還へらしめ、もつて萬邦をして各々その所を得しめ、兆民をして悉くその堵に安んぜしむべき新しき大東亞建設の土台が築き上げられたのである、帝國が滿々たる勝利への確信をもつて戰ひつゞけてゐる所以は實にこゝにあるのである、しかして一方中華民國國民政府をはじめ大東亞における盟邦各國住民はその全力をあげ共同の目的達成のため欣然として帝國のこの堂々たる大進軍に力を寄せてをるのである、かくして大東亞の前途は洋々として希望に充ち滿ちてゐるのである、大東亞の各國家及び各住民に課せられたる今後の使命は實に汪閣下の御決意の通り同甘共苦、眞に一心同體となりたゞ一途にこの必勝の基礎を強化しその戰力を擴充してあくまでも米英に痛擊を加へ、もつてその戰爭能力と戰爭意志とを喪失せしめて遂に彼らをして屈服せしむるにあるのである、この秋にあたり汪院長閣下の御來訪により胸襟を開いて腹藏なき意見を交換し、いよいよ日華兩國同志の契を深くしますます兩國の協力關係を強化することを得ることは洵に時宜に適したもので御同慶に堪へない

ウエーキー空襲の思ひ出
日米兩指揮官手記

【〇〇基地にて廿三日藤田海軍報道班員發】敵戰艦を邀撃する大鳥島は祖國守備の前衛基地としていま鐵壁の備へを固めてゐる、ウエーキ島攻略一周年の十二月廿三日を迎へ赫々たる戰功を樹てたわが荒鷲〇〇隊長の『ウエーキ空襲の思ひ出』と題する手記と、同島陷落に際し俘虜となつたアメリカ空軍指揮官飛行少佐パットナムの日記をここに掲げ往時の一大壯擧を偲びたい　〇〇隊長は現在もなほ健在として太平洋の空翔ける〇〇機、パツトナムは敵ながら天晴れ最後まで抵抗したがわが猛攻により捕虜となつたもの、その日記は現地軍の好意により一年ぶりに國民に發表を許されたのであるがこれによると日米交涉中から表面平和を裝うたアメリカは、ウエーキ島の防備を急ぎ空軍および海兵隊を送つて萬一に備へてゐたことが明かにされるとともに、開戰後わが海鷲の矢繼早の攻擊に翻弄された狀況が詳細に記されてある

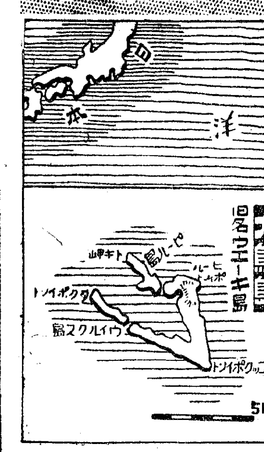

米空軍指揮官パツトナム手記

強襲實に十數回
敵施設、跡形もなし
〇〇隊長手記

われ米國と一旦干戈を交へればウエーキ島攻略こそ太平洋戰爭の端緒ならんと豫想しをり、遂にその待望の秋來る、前線でウエーキ爆擊の命をうけたるはわれ日米明なりき、支那事變に征き幾度か米國に理不盡なる隱忍を重ねしこと幾度ぞ、されどその鬱憤を一擧に晴らす祖國の隆替をかける大壯擧に參加し、男子の本懷何んぞこれに過ぎん、基地を出でて〇時間、ラジオは『ハワイ奇襲成功』の快報を傳ふ『よしわれもやるぞ』血湧き肉躍るを覺えたり　目指すウエーキ上空に到達すればわれの奇襲を敵は察知するが如く積亂雲厚く、その隙間を縫うて〇〇機の大編隊は變に西から北から縱橫に突つ込めり、軍事施設化せる會社のホテル、海兵隊本部、防空陣地吹き飛び、飛行場に分散配置せし敵機八機は跡形なし、高らかに凱歌を奏し基地に歸ければ感深し、この日機上にて大腿部に重傷せし〇〇少尉は血染潮となりて警務室に擔ぎ込まれ『私は自己の本分を盡しました』『天皇陛下萬歲』といひ終るや從容として瞑目せり　かくの如くしてその完全占領に至るまで爆擊行十數回、徹底的なる戰果を收め得たるは余の支那事變出動中にも遭遇せざりしところなり、天佑なり、正に神助なり、われらの勝利は御稜威のもと精神力、訓練、技術、人の和、準備の渾然一體となりたる成果なりと信ず、戰ひはまさしく長期、勝利の道もまだ遠からん、しかも敵は物資の多き生產力の大なるを呼號せんもわれに一億總力、見敵必殺の信念あり、願はくは敵全力を太平洋に集中せよ、われ物資に勝る大和魂と肉彈の嚴しさを微に教へ、鍛錬宗教の飛行機、艦船もて鐵鬪の斧に等しき敵を制壓せん、ウエーキ空襲一周年の記念日に際し、うたた殉國の戰友を偲ぶの情切なるものあるとともに、われ征戰一周年、功なきを愧づ

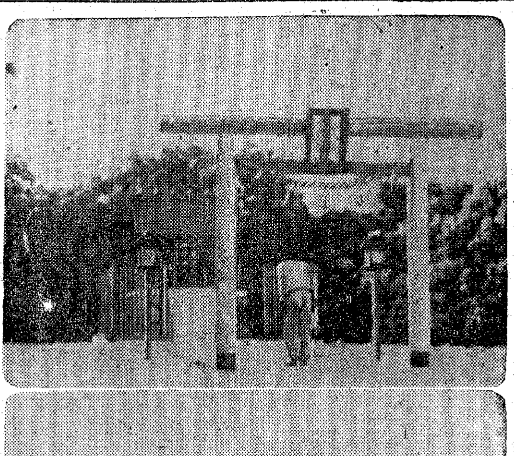
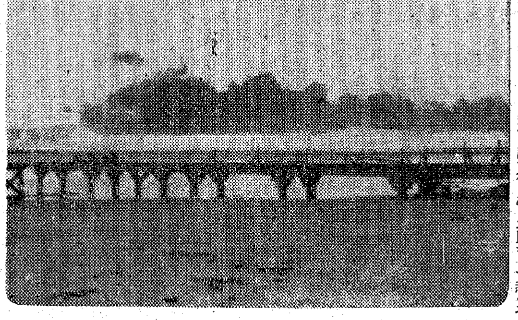

寫眞（上）森嚴の氣漲る大鳥神社（下）昔日の面影を殘すクリッパー機の棧橋（大鳥島にて飯島派遣報道班員撮影、海軍省許可濟第五七一號）

世界一、日本機の爆擊
米機の殘骸に泣く
全機全滅

十一月二十七日　午後司令官より明朝十二機を率ゐ眞珠灣內フォード島に赴きO・E・A・G（空母に坐乘せる提督）に最高秘命を受くべき命令あり
二十八日　O・E・A・G全機着艦せよと命あり、機は余に目的地ウエーキなることを說く
二十九日　飛行機の狀況良好、戰備を急ぐ
三十日　飛行機の警戒作業進む、數個中隊は日中對潛水艦哨戒をつゞけ朝夕二回潛水艦哨戒す、彼らは以前より日本潛水艦、水上艦艇、空軍を問はず一度敵（すでに敵と呼ぶ）を見んか、間髮を入れず攻擊すべき命令をうく
十二月一日　戰備進行、何ら指令なく『ウエーキに着陸し適當なりと判斷するところをなせ』と意味深き指示のみ
二日　今や任務は日本國境を越え西進す
三日　指令なし
四日　ウエーキより一百運の鬼哨に着陸、午前八時五十六分その上空に飛來、C・E・A・Gに到着を報告、九月より約一千名近くの職工を送り防備を急ぎし結果、飛行場、海岸砲、高射砲陣地などの整へるは嬉しい
五日　午後最初の哨戒飛行を行ふ
六日　試驗飛行、艦隊整下狀況よし
七日　晴天、技師達は防空壕建設を急ぐ
八日　操縦士達の為二機哨戒、哨戒を終へ着陸せんとする時『眞珠灣攻擊さる』の飛電あり、直ちに飛行機を分散す、全職員大童、特に砲兵隊は多忙を極む、土木請負業者五十名に對し全力をもつて狐穴（防空壕?）を掘る如く手配す、四機哨戒維持　正午ごろ〇〇機編隊の敵に空襲さる、高度〇〇〇〇フィート、全くの低空、最初の空襲警報より投彈まで〇〇秒、美しき編隊、完全なる爆擊、世界にかゝる大膽なる訓練されたる爆擊隊ありしとは、飛行場にありし全資材の九十九パーセントを失ふ、飛行機も八機のうち四機直擊彈、二機炎上し殘る一機も修理不能なる損害を受け空中哨戒の四機を除し全滅す、職員の損害も五十パーセント、空中の四機は近距離哨戒の途にありしため反擊せざりしといふが苦痛なり、使用不能の滑走路八十三ケ所に百九十六發のダイナマイトをもつて地雷を敷設、兵員を配し敵の着陸を防ぐ準備す
九日　全機空中に維持、午前〇時〇〇分敵來襲、〇機は作業地帶、〇機はピール島廠舍、〇機は防空壕を襲ひ、形骸も止めぬまで清掃され、何んとその威力恐るべし、十二時間もつゞく、余の求むる人を探せどその多くはなし
十日　本隊の幕舍設備を移轉す、午前〇〇時〇〇分、〇〇機より成る敵來襲、高射砲陣地および第一陣地の幕舍を吹き飛ばす、敵は一丸となり近接飛行せり、明日は挑戰す
十一日　午前〇時〇〇分、敵機飛行場、第一陣地を爆擊、〇〇時〇隊に分れ再度來襲、地上整備中のキテ中尉負傷、黃昏、潛水艦、日沒線上に現はれ、キリーウエル中尉機は全爆彈を投下、機銃掃射せしめ却て自己の投彈の破片をうけて機體を穴だらけとなし空しく歸る、本隊員の死者廿七、負傷十二、現在員廿六、省みれば數十日の戰は二度と回復し得ないまるべき大打擊をうけたるも、士氣依然旺盛なり
十二日　敵大型水上機來襲、この五日間に彈藥、燃料を除くその他の施設や軍需品は吹き飛ばされ、今や二台の五噸積貨物車と一臺の發電機あるのみ、職員は一日十五時間勞働、飛行場の周邊に防禦施設をなし指揮官と談合を遂ぐ
十三日　フロイラ機のシリンダー取換へ完了、炊事場、通信壕、職員壕完成、珍しく爆擊なし、開戰以來はじめて生きる心地す
十四日　朝敵機來襲、〇〇機と〇〇機の二大編隊南西より攻擊、愛機の防空壕に爆彈命中、二名即死、百名負傷、十號機に直擊彈命中、九號機もまた傷つく、やがて機銃掃射あり、この世の地獄なりフロイラ大尉、夕刻飛び出さんとせしも被彈の爲無事歸らざりしは遺憾なり
十五日　クリスマスまで十日間敵機は閑用しに忙しからん、敵は今はただ一機の健在なる機に最後の止めを刺さんとす、午後〇〇時少數の敵機來襲第一陣地に投彈機銃掃射あり、餘りにも鮮かな夜間爆擊に見とれたり
十六日　午後〇〇機と〇〇機の敵來り、一隊はピール島他の一隊は第一陣地を狙ひ、油槽、海兵隊本部建物兵舍は猛火に包まれ、艦砲二千發を入れたる地下壕は大爆發す、夜本島南方に敵艦見ゆとの報あり、艦隊武裝せるも間もなく視界より消えたりとの報告、慰籍に離はれたる如く氣持惡し、然るに、請負業者間の秩序亂れ職工は恐怖の色を浮べつゝうろつき、數百名がものおぢし動物の如く藪や林に身を潜む、あゝ情けなや數日以來食はずとか、果汁以外に飲まずとか、兵の身を顧くにおいては神の艦隊に値す、カニンガムの艦隊にも限度あり、彼らをして軍隊組織の下に置かしむべきなり
十七日　九號機のみ無事、夕刻敵少數機來襲、ピール島を爆擊、機銃掃射
十八日　敵〇〇機のみ
十九日　敵〇機編隊にて來るも兵員、家屋に損害なし、われ攻擊せるも擊墜し得ず、高射砲彈盡らに四邊に炸裂す
廿日　夕刻飛行艇來り公用郵便物を齎す、廿四日脫出の豫定、珍しく敵襲なし
廿一日　飛行艇離陸午前〇〇時〇〇分敵の艦爆機急降下爆擊に空襲さる、〇〇機悠天を衝き大膽不敵に雲間より見えつ隱れつ標的を選びをるのち、艦爆機は機銃掃射、極めて低空飛行をなし見て余は塹壕より貨物車を飛ばし飛行場に向ふ途中、機銃掃射され藪林に突入す、〇〇時〇〇分辛うじて飛び上るも敵影なし、母艦を探すも雲低くスコールありて空し、この間基地は〇〇機の大編隊に襲はる、約〇〇時間にわたり反復爆擊、炊事場、發電所、機銃附近を猛火一掃す
廿二日　基地潛水艦の報によれば敵潛水艦南西より進入せりと、職工依然働かず、正午過ぎ少くとも〇〇機の艦爆機來襲、稀に敵を求めて地上すれすれに飛ぶ、フロイラ機は敵機に襲はれ機體エンジンを射ち拔かれ右腕三ケ所に重傷を負ひ歸る、敵機は性能優秀にしてこれを擊墜するは米機にては不能なりと報告す、全機全滅せる米機の殘骸を見て泣く

パツトナムの手記はこれで終り、翌廿三日わが軍の上陸とともに捕はる

全神經を洋上に
大鳥島警備の苦心
〇〇部隊長談

【東京電話】米國が太平洋を跳ぶ中央進路として嚴重な防備を施した太平洋上の重要基地ウエーキ島がわが海軍と海陸の猛攻により遂にわが手に歸したとの快報が輝ける國民の耳朶を打つた十二月二十三日から早くも一年を經過し、全國民の感慨新たなるものがある、元米ウエーキ島は一九三五年米海軍省の直轄下に一千五百萬ドルの國防豫算をもつて潛水艦や小艦艇、飛行各基地を完備し要塞化したものであるが、古來艦艇をもつてする要塞攻擊は最も不利とされてゐるにかかはらず、わが艦艇は陸戰隊の上陸に決死協力し、日本ならではの偉勳をあげたものであり、對日防備以外ほとんど無人島に等しい同島にあつて米の對日反攻路を完全に阻止せる警備將士の苦心とともにわれらはさらに最大の敵翼を挫げねばならぬのだ、今同島攻擊に當つて攻略部隊の掩護にまた攻略後同島警備の大任に當ること〇ケ月、今に大鳥島警備の苦心を聞く

私はウエーキ島攻略には直接は參加しなかつたが攻略後その警備に當り隊の一部分部下と苦勞したものである、何んといつても米が大東亞戰前から東亞侵略の重要據點として防備に周到を敷いた所だけに何ん違なく、從つて警備隊の苦心は想像に絶するものがあつた、しかし部下將兵は實によくこの大任を果してくれた、本當に頭が下る思ひがする、あの島は南方の島嶼と違つて珊瑚礁に覆ぐジャングルがつづき敵物としては何ら見るべきものはないが、日本にとつての重要性はこゝで說くまでもあるまい、根幹とする有力部隊の猛反擊があつた時、わが方はよく機先を制して猛攻、敵が砲爆の反擊で海岸にどつさり打ちあげられ思はぬ御馳走を頂戴したものである、またある時は敵の砲彈がわが機銃陣地に落下、わが機銃の一つが三つに折れたこともあるが、不思議に部下は傷を被つたばかりで負傷一つしなかつた、思へば天佑の加護と申すほかはない、島は水に乏しく風呂などにもなかなか入れぬ、草木は十五、六種、魚類は……

モレスビーを猛爆

【リスボン廿三日同盟】シドニー來電＝西南太平洋反樞軸軍司令部は日本航空部隊が廿二日夜またまたポートモレスビーを爆擊したと發表した

總督府辭令（廿二日附）

京城帝國大學教授水田準一兼任本府技師（三等）殖產局勤務を命す　遞信書記官加藤雄一兼任遞信事務官（三等）鐵道局副參事宮原寬吾任鐵道從事員養成所教諭（六等）專賣局囑託山口猛任本府專賣局副事務官（六等）各通、林茂、河野六郎任京城帝國大學助教授（七等）法文學部勤務を命す、東京府立第九中學校教諭竹內正夫任京城帝國大學豫科教授（六等）史料編纂官補太田晶二郎任京城帝國大學豫科教授（七等）水谷政夫任京城高等工業學校教授（七等）京城高等商業學校教授兼勝俊章任京城高等商業學校生徒主事兼教授（五等）同荒川義人兼任京城高等商業學校生徒主事（七等）平安南道警察部高等課長、黃海道警察部中野秀雄任道警視（七等）平北在勤を命す、殖產局技師宮城甲子郎兼任道技師（六等）慶南道在勤を命す慶北道事務を命す、渡邊正任道立醫院醫官（七等）慶南道在勤を命す（黃海）道立醫院醫員小野方任道立醫院醫官（七等）黃海道在勤を命す（全北）道理事官一瀨義雄任本府府尹（六等）淸州府在勤を命す　岩瀨一良產業技師に任す（七等待遇）忠北道產業技師に補す、丸尾順產產業技師に任す（七等待遇）全北道產業技師に補す、專賣局副事務官內海留三郎陞敍高等官四等以て待遇せらる（慶南兼慶北）道技師池際今朝六全羅北道在勤を命す、京城高等商業學校教授、遞信書記官兼遞信事務官岡井熊三郎、京城高等商業學校教授兼生徒主事加藤曉平（同政局慶南慶北）本府技師兼道技師福光助（同）同松澤太郎兼任官（各通）（慶南慶北）土木主事高倉豐本職を免す

社說　決戰議會の召集

一

米英擊滅の決戰下、聖戰完遂のための戰力の飛躍的增强と確乎不動の國內態勢確立を期して大東亞戰爭下第二回目の決戰議會たる第八十一回帝國議會は愈よけふ廿四日を以つて召集される。いふまでもなく大東亞戰爭の現段階は赫々たる過去一ケ年の世界史的大戰果の上に、愈よ世界戰爭的色彩を濃化しつゝ、第一の決戰に突入せんとしてゐる。一方大東亞の天地に着々として築き上げられんとしてゐる共榮圈建設の偉業は指導者日本の燃々乎たる實務において實行の過程を邁進しつゝあるのである。これがためには帝國は今にして必勝不敗、金剛不壞の態勢を確立する要がある。かゝる重大なる態勢下にこの第一回目の決戰議會を迎へたことは極めて意義深きものがあり、我々はまづ政府と議會の渾然一體なる戰時下に生れ出んとする成果に多大の期待をかけるものである。

二

而して我々はこの重要意義と使命をもつ今議會運營の中核機關たる翼政會の重要なる準備を見て、頗る力強く、且つ喜ばしく感ずる。卽ち政府は既に早くも十月中旬の閣議で議會準備の件を決定、提出法律案は戰爭完遂上緊要不急なもののみに限定し、十一月中に法律案要綱五十件を決定、引きつゞき成文化を急ぎ、十二月廿二日の閣議を以つて總數四十三件の法律案成文を終了してゐるのである。また戰爭豫算遂行の基盤たる明年度一般會計豫算案九十九億九千五百萬圓も去る十日の豫算閣議で決定し政府はこゝに早くも議會準備を完了した。このことは政府の周到なる準備と眞摯なる政務處理の態度は從來に見られないものであつて、頗る好ましく感ふものである。

三

一方議會側は去る十五日から十九日まで議院調査會を動員、十九日までに戰日法律案の事前審議を行ひ內閣及び各省所管提出法律案の檢討を終へた、また翼政會政調會においても二十二日總會を開催、翼政會として今議會に臨む根本的態度を闡明した。かくして政府は帝國議會の本質的意義さを重視して、極めて眞摯、熱意ある態度を以て議會に臨み、議會また政府の熱意に呼應して、早くも協力的態度に出てゐることは、兩者が決戰議會の何ものたるかをよく把握して、こに戰時國策遂行への擧國一致しつゝあることを示すものであらう。

四

かくて、恐らく今議會も前議會の如く、會期は切りつめられ政府提出案に對する決定的の論議が行はれるであらう。しかしいふまでもなく會期の短縮は議會がその享有する協贊權の抛棄を意味するものではないのである。卽ち質すべきは質し、質すべからざるものはあくまで無用の言論を避け、極力政府に翼賛することが議會の新しき使命である。政府またこれに應へて知らしむべきことはこれを知らせ、聽くべきものはよくこれを聽取して、民意を暢達、適切なる國策の運用に資すべきである。我々は、この意味において政府の新しき決戰に處する施政說明に所信の開陳に期待を寄せると共に議會における議論の嚴肅かつ建設的ならんことを熱望し、ここに一億國民の總意を結集して眞の決戰議會たらしめんことを祈願してやまない。

肺患者に急告……（廣告）
……まちがつた治療法の爲あたら人生を失ふ肺病ロクマク患者よ、早く正しい肺患征服の道によつて治しませう。お氣の毒の金言を基礎とした全快指導書『治療の原理』と藥草療法『光明のあなたへ』の二冊の本を、寺から郵への御申出の方には無料送呈いたします。御遠慮ふを止めて今スグ『京城日報で見た』と書いて左記へハガキをお出しなさい、そして早くこの方法により肺患を治して喜びの光明にかゞやく日をお送り下さい……。
大阪府下布施町　功德山　德林寺

南方特產！パパイン製劑
カネボウ　消化胃健錠
KBK
食慾增進　完全消化
一〇〇錠入　二〇〇錠入　三〇〇錠入
朝鮮販賣元　鮮滿寶業株式會社　新井藥房製藥部

中央公論社の新刊と增刷　東京驛前丸ビル五階　振替東京三四
明治維新政治史・鈴木安藏著
歷史の回顧は民族の反省なりとの立場から筆を歐米の東洋侵略に起し維新の大業を經て憲法發布による近代國家體制完成に及ぶ現代日本誕生の經過を詳述せる名著。（A5判上製四六〇頁　價四・八〇　〒二〇）
蘇聯記・前芝確三著
獨ソ開戰前後の息づまるやうな歷史的瞬間をモスクワにあつて具さに見聞した著者の生々しい記錄を集めた戰火の體驗記。（B6判四〇〇頁　價二・二〇　〒二〇）
賴山陽・市島春城著
不世出の英傑賴山陽の姿と業績を冷哲公平な史的觀察の下に眺め而も周到なる史料の蒐集を以て裏付けたる本書は山陽に關する一切を盡したものである。（B6判上製函入五四〇頁　價三・五〇　〒二〇）
わが古典鑑賞・小島政二郎著　正しき古典鑑賞法を詳細に解明せるもの。
古事記概說・山田孝雄著　古事記の眞精神を闡明せる山田博士の名著。
山征かば（文部省推薦）・逗子八郎著　和歌を入れて登山の眞髓を說くアルピニストの手記。

空のノロ高地出づ
軍神加藤部隊の奮戰を傳ふ唯一の實戰記
元加藤部隊陸軍准尉　田中林平著
加藤攻擊戰鬪隊
B6判二七三頁　一・五〇　送一五
★空の軍神加藤建夫少將の部下として、幾多の空中戰鬪に參加せる著者の鮮血滴る生々しき實戰記。部下より見たる軍神の面目躍如たるのみならず精悍無比功績拔群なる加藤戰鬪隊なる稱號を與へられた全軍の華と謳はれた加藤中隊奮戰の全貌は悉く描破された。著者自ら撮影せる貴重なる寫眞と相俟ち、壯絶眼語る大空中戰の眞相なる迫力は、何人も一讀、卷を措く能はず、正に「ノロ高地」に比すべき千古不朽の名著だ！
十二月八日記念出版！　各書店屆本發賣中！　忽ち賣切れの見込！　即刻お求めを
東京市四谷區四谷本村町地番　鱒書房　振替東京一九二一七四

佐々木味津三著　故山の江藤新平　一圓八十錢　送二〇
小笠原壹岐守、愚かな復讐、佐久間象山の最後、故山の江藤新平の四雄篇。何れも卅枚の維新物語り。
長谷川伸　海の豪族　一・八〇　送廿　濱田彌兵衛的鄉談。
辰野九紫著　名物道中双六　一圓八十錢　送二〇
何れも著者獨特の快篇。道中双六の爆笑雄篇を始め、時代物七篇と現代物六篇。此種讀物中での壓卷書。
濱本浩　海峽　一・六〇　送廿　現代大衆讀物の粹。
甲賀三郎　音と幻想　一・六〇　送廿　傑作探偵讀物集。
日本仇討物語（上）　直木三十五
市太郎とたん瘤　大下宇陀兒
戊辰戰役　野村胡堂
お役者文三捕物帳　額田六福
東京・芝公園　紫文閣　振替東京三四二六七

佐藤晃文著　新制原價計算指導（最新刊）　A5判・二八五頁　價二圓　〒三〇
製造工業原價計算要綱を詳解せる適切唯一の指導書
岩崎宗次郎著　最新珠算精義　價二圓五〇錢　〒三〇
珠算による正確な計算を會得できるやう獨得な數理的解釋を加へた新著
大日本佛教會編纂　南方宗教事情とその諸問題（最新刊）　A五判・價一圓八〇錢　〒三〇
文部省主催「南方宗教講座」の輯錄
東京高師教授　中川一男著　西洋中世史新論　價四圓　〒四五
政治・經濟・社會・文化等を詳細に檢討した新らしき中世の研究書
東京小石川　東京開成館　振替東京二三五

大連高商教授　商學士　柳昌平著　【最新刊】日本經濟の構造　B6判三七二頁
日本經濟の構造に對する著者獨自の見解を通して、大東亞戰下我が必勝經濟の課題と動向とを平易明快に說いたもの。
東京市主事　安藤春夫著　米英戰爭經濟の根本思想
橫濱高商教授　波多野鼎著　統制經濟理論（增刷中）
高松高商教授　延兼數之助著　日本產業論（增刷中）
同志社大學教授　佐藤豐雄著　商法入門
東京商大教授　吉田良三著　簿記概論（增刷中）
新生活の道標　中村精著
勤勞の精神　濱家正著
青年の信念　伊與田圓止著
青年の人生觀　增谷文雄著
青年の宗教　岡邦俊著
少年の性格と環境　橋本勝太郎著
東京小石川水道端・振替東京一三三五　同文館　刊

筆頭總務に前田氏
對議會人的布陣成る
代議士總會

【東京電話】廿三日本部に開催された翼政會代議士總會において議會總務(卅六名)議會幹事(卅六名)議案審査會(會長一名、副會長一名、理事十八名)代議士會(會長一名、副會長二名)の總務以下役員を指名した、しかして今回の院內役員陣は翼政會として最初の臨時通常議會であり、戰時的議會の要望もあり、その機構と人選とを極めて注目されてゐたが、首腦部も部內の熾烈なる要望を取り入れ、萬全の考慮を拂ひその特色は新たに議會總務制を採用し、議會についての責任の所在を明確にしたことおよび活潑なる議會運營をはかるため、また從來の幹事制を擴充し(從來の幹事長)議會幹事には新進の議員を網羅し新味をもつたことである、顔觸れは左の通りである

議會總務 前田米藏(筆頭)綾部健太郎、大麻唯男、加藤鐐五郎、川崎末五郎、久山知之、紅露昭、田中武雄、武知勇記、中瀨拙夫、橋本欣五郎、牛塚虎太郎、太田正孝、勝正憲、川島正次郎、田邊七六、津雲國利、永井柳太郎、松田竹千代、小山倉之助、加藤鯛一、金光庸夫、清瀨一郎、小柳牧衞、眞鍋儀十、大野伴睦、高橋守平、東條貞、西方利馬、松永東、松村光三、山崎達之輔、松本忠雄、山本芳治、三好英之

議會幹事 安部俊吾、赤城宗德、宮澤胤勇、中田孫一、木村寅太郎、坂口主税、鶴牧市、成島勇、羽田武嗣郎、親家俊一、宮成吉、森下國雄、安藤覺、伊藤五郎、今尾登、勝又春一、小泉純也、酒井俊雄、中村梅吉、野口喜一、馬場元治、藤本捨助、眞崎清、森田正義、阿子島俊治、石坂繁、今成留之助、金光邦三、佐々井一晁、田中勝之助、長井源、信正義雄、濱田尚友、吉田賢一、松浦周太郎、山口喜久一郎

議案審査會 (會長)山崎達之輔(副會長)勝田永吉(理事)今牧嘉雄、瀨尾茂、河野密、田中伊三次、中谷武世、荏野田武夫、小笠原三九郎、荏原和太郎、佐藤洋之助、田村秀吉、中西敏憲、三浦一雄、今井健夫、喜多壯一郎、助川啓四郎、豐田豐吉、永野護、依光好秋

代議士會 (會長)小泉又次郎(副會長)靑木精一、中井一夫

政府を鞭撻支援
阿部總裁所信を闡明

【東京電話】阿部總裁は二十三日の代議士總會において來るべき第八十一議會の使命を闡明、左の如く挨拶を行ひ、翼賛議會の使命は單なる無方針の政府追從でもなくまた一時的妥協にもあらずして高き國家的見地より質すべきは質し決戰下眞に公議公論の府たる實績を完遂すべき決意を吐露し注目を惹いた

惟ふに大東亞戰爭のよつて來りし所以は、實に帝國の世界に對し大東亞に對し、將又支那大陸に對し抱懷せる大理想の實現を妨碍するのみならずその世界的政治慾望のために帝國の存在をも敢へて脅かさんとする米英およびこれに附和する諸國の徹底的殲滅に存するのである、一切はこの大理想の實現如何に存してゐるのである、この大理想の實現のために帝國が一切の國難障碍を克服して進むと決心したことは實に容易ならぬ覺悟のうへであつたのである、さきに本會が國民政治力の結集として生れ出で政府ならびに大政翼賛會と三位一體の態制を整へたのもまたこの目的を完遂せんとするにほかならぬのであつて、この大事に直面するわれ〳〵としては一億皇國の氣魄に滿ちたる暢達公道なる國政の運營に參與して、前線の勇戰奮鬪に呼應せねばならぬ、本會創立以來日なほ淺しとは申しながら政務調査會はじめその他の諸機關における各位不斷の努力研鑽によりそれぞれ適切なる成案と所見とを得、適時これが實現利用に邁進したことは本會の深く喜びとするところであり、かの行政簡素化および學制改革などの各種重要問題についても本會の所見を隨時開陳し政府もまた快くこれを受入れて普及實行に移されてゐることはかねて諸君の諒知せられてあるとほりである、しかし大東亞戰爭の現段階が武力戰のみならず生產戰の樣相を示しある今日さきに戰力增强緊急諸施策を設け政府に進言し、さらに重ねて最近戰爭經濟體制確立要綱を提言して政府と協力の實をあげたのである、こゝに重ねてこれを要約して申すならば政府が企圖せられたる簡素强力なる行政機構の實現とその機能の發揚は本會のもつとも期待するところであり、また本會の意圖するところでもある、現下喫緊の事項と倂せ、鐵鋼はじめ數種の重要產業の能率を最高潮に發揮すべき特殊の考案については一に實行力に富める現政府の果敢なる斷行を期待してやまぬ次第である、第八十一回帝國議會における政府提出議案に對してはもとより愼重審議を重ねるべきはもちろんであるが、要は現時下における國家の最高目標たる征戰完遂の一點に集中すべきことは畏くも詔書に示された通りである、明治天皇が憲法を發布せられた洪範を紹述せられ給ひし立憲政治の本旨にもとづき議會の職責の重大なることをこの國家非常の秋において深く痛感する次第である、固よりこの決戰體制下すべて戰爭目的の完遂に集中すべきであるが、さりとてそれは單なる無方針の政府追從でもないのであつて、眞に高き國家的見地に立つて質すべきは質し、補ふべきは補つて遺憾なからしむる時局認識のもとに公議公論の府たる任務を果さねばならぬと存ず、要するにわれ〳〵は政府に對し熾烈なる鞭撻者であり、決定せる施策の實現に關する徹底せる支援者であらねばならぬと信ずる

戰時下農村の再編成
半島官民が懇談會
明年度より基本調査
今明日開催

半島の產業ならびに社會機構の基礎を成し全人口の八〇パーセントを占めて半島經濟の根幹をなす農村再編成は勞力、土地、資材、指導の各分野に亘り十八年度からいよ〳〵基本調査に着手するが、總督府は本問題の解決を官民の協力結集に俟ち多年に亘り半島經濟に樹立つた歷史の飛躍と戰時體制半島を中心の兩面から結實せんとすることを狙ひとしてその具體化を急ぎつゝある、即ちまづその第一歩として廿四日午後一時から第三會議室に在城農業關係官民有力者約二十名を集めて農林局主催にかゝる中央官民懇談會を開くことになつたが、引つゞき廿五日も午前十時から朝鮮ホテルに民間農業關係有力者各道代表一名づゝ十三名を集めた地方懇談會を開き農村再編成問題につき自由に意見の交換を行ふことゝなつた、而して兩會議とも項目を定めず、專ら出席民間人側の自由な發言と進行に委ね、積極的意見を全面的に吐露し得るやう會議を進行することゝなつてゐるが同會議では皇國農民道の確立、農業生產力擴充に勞務者の再配置問題、鑛工勞務者及び開拓民送出、農耕地の擴張改良、鮮內植民、配分の問題、農耕地改廢及び農業と鑛工業との調整問題、經營機構の問題、小作、農業資材、農業金融の諸問題、農產物の綜合生產、作付供出制度及び作物の適正分布等と勞務、耕地、機構、資材、金融土地利用など全般的廣さに亘り相當突込んだ檢討が行はれる見込みである、なほ中央懇談會出席者の主なる者は林(農會長)松本(金融會長)湯村(鮮米統制社長)山內(東拓理事)渡邊(朝鮮開拓)石塚(米倉社長)孫(滿拓理事)富永(林業開發社長)阪川(中樞院參議)一井(不二興業)城大から鈴木、伊藤二氏、農林局から湯田局長、厚地農產、上野農政兩課長、聯盟から田中總務、總務局長から山名企畫部長が出席する、農林局はこのため廿三日午後一時から農政、農產、土地改良、林政、林業の各課長及び各道實務者が集り農林局內部の綜合調整を打合せた

鮮銀券九億圓突破

廿三日に總督の鮮銀券發行高は廿二日より四百九十二萬三百四十円を增發して遂に九億台乘せの九億二百十一萬八千九百八十一円を示現した、これを前年同期に比すれば一億八千萬円の增發で、各種年末資金特に米穀資金の放出によるものである、前年の最高發行高は十二月廿九日の七億五千四百萬円で廿二日以後の增發は三千四百萬円であつた、したがつて本年も同樣の增發を見るとすれば本年最高は九億三、四千萬円を示すものと豫想される、なほ鮮銀調査による十一月末における鮮內各銀行預金、貸出統計によれば預金は前年に比し四億一千萬円を增加し貸出は三億一千六百萬円を增加してゐるので上記の膨脹にもとづく當然の堅實な增發であり年末金融はきはめて平穩に經過することが豫想される

住友信託社長制

【東京電話】住友信託では廿二日定時總會を開き、當期利益金處分案(配當年七分据置)ならびに事務制を廢止し社長制に改むるの件を附議可決、社長には專務取締役今井卓雄氏が就任決定した

平生鐵鋼統制會長辭任

【東京電話】鐵鋼統制會長平生釟三郎氏はかねて七十七歲の本年を期して財界の第一線を引退したき意向を有してゐたが、統制會も一應軌道に乘り本格的活動をみるに至つたのでこの機會に同統制會長の職を退くことゝなり岸商相の手許に辭表を提出、商相は廿二日これを受理した、なほ後任會長の銓衡については差當り副會長の伊藤……のほかに兩三名を追加任命し來る廿六日頃銓衡委員會を開き年內に決定任命される【寫眞は辭任した平生氏】

弱體金組の整理
年內九分通り完了

時局下地方金融の改善ならびに統制強化に資するため財務局では、金融組合聯合會の强化を目指し全鮮の弱體金組百六組合の整理合併を斷行することゝなり、かねて各道において本府の方針に基き整理統合を進めつゝあるが、十一月末現在で整理を完了せる組合數は七十五、六組合で、整理豫定組合の七割前後を示し極めて順調なる成果を示し、本年度內において明年度持越分若干を殘し九分通り完了する豫定である、これを道別に見ると、平南北、咸南北、忠南は全くこれを完了し忠北、江原、黃海は二、三の明年持越分を殘して本年度分を完了、慶南は一月一日を期し統合を完了、慶北のみはやゝ遲れてゐるがこれも年度內には完了する見込みである

鮮內各銀行
客月末勘定

朝銀調査=十一月末現在における殖銀、朝銀、貯銀、商銀、漢銀、東一、第一、安田、三和の各鮮內銀行の主要勘定は預金十七億二百三十一萬円、貸出二十三億一千九百九十八萬四千円、有價證券十二億一千五百七十三萬六千円、現金および預ケ金高一億三千四百六十九萬六千円で前月に比し預金三千百五十六萬六千円、貸出九千七百二十萬円、有價證券二千三百四十七萬三千円、現金および預ケ金一千八百七十七萬一千円のいづれも增加となつた、なほ貸出の增加は年末決濟の金融繁忙期に直面せるのと米穀資金の貸出放出が目立つてゐるためである、內譯左の通り(單位千円)

	十一月末現在	對前月比較(△印減)
▲預金		
公金預金	[illegible]	[illegible]
當座預金	[illegible]	[illegible]
特別當座預金	[illegible]	[illegible]
通知預金	[illegible]	[illegible]
定期預金	[illegible]	[illegible]
その他の預金	[illegible]	[illegible]
普通及び貯蓄預金	[illegible]	[illegible]
定期積金	[illegible]	[illegible]
合計	一、七〇二、三一〇	三一、五六六
▲貸出金		
手形貸付	一四四、〇四七	七、三一二
證書貸付	[illegible]	六、九六七
割引手形	[illegible]	九九
當座貸越	九九、六六六	一三、一〇四
合計	二、三一九、九八四	九七、二〇〇
▲有價證券		
國債	一、七〇四、四四三	三七、〇四一
地方債	三四、五九七	四、二一四
外國證券	三四、六八一	—
社債	一〇八、六二二	二、九〇四
株式	一〇八、〇〇五	一、六五五
合計	一、二一五、七三六	二三、四七三
▲現金および預ケ金		
現金	九九、四三六	一四、四四一
預ケ金	三四、一四五	四、三五二
合計	一三四、六九六	一八、七七一

年末の金融極めて平穩
政府資金の撤布で順調に推移

【東京電話】年末接近に伴ひ金融市場は漸次繁忙を豫想され、地方流出資金のごときも廿四日ごろからいよ〳〵本格的となるが、年末金融は巨額の政府資金の撤布により順調なる推移を辿り、日銀券の年末最高發行高七十三億円見當、翌日物レート協定率七厘一本を以て平穩越年をみるとは確實とされさらに餘剩資金によつて公債消化促進をみるものと豫想される、すなはち十二月政府資金撤布超過額は上中旬を通じすでに十二億円に達し、下旬は十億見當(食糧證券償還六億円を含む)を見越されるので結局月中を通じ廿二億円內外の撤布超過額は九十二億円見當と九十億を突破、前年の七十七億六千七百萬円をはるかに凌駕する見込みである、しかして年末資金と日銀券發行高の膨脹は漸次目立ち十二月十九日現在における週報による日銀發行高は六十億七千九百萬円と遂に例外發行を記錄したが年末にかけて十二億円餘の膨脹(前年同期間の膨脹十億六千九百萬円)を見越さるので結局年末(三十日)最高發行高は七十三億円見當とみられ前年末最高六十億三千百萬円に比し十億円の膨脹が豫想される、しかし年末最終日には流出資金の還流公債消化の推進による縮小を見るため年末最終日には早くも七十億円を割り六十九億円台に落着くものと見られる、一方日銀貸出高は十九日現在において五億二千六百円となつてゐるが、今後年末繁忙期に約五億円程度增加、結局年末最高は十二、三億円見當に達することゝならう

九州石炭統制會据置

【福岡電話】九州石炭統制組合ならびに統制會社では廿二日午後一時博多商工會議所で總會を開催、當期利益金處分案(年六分据置)を附議可決した

日本兵器臨時總會

【東京電話】日本兵器では廿二日臨時總會を開き、過般三千萬円の資本金を倍額增資し總資本金を六千萬円となし新株の第一回拂込を去る一日徵收した經過の報告した

富寧水力五分据置
監査役二名改選

富寧水力電氣では廿三日午前十一時から京城本社に第十一回定時株主總會を開き、當期利益金處分案(配當五分据置)の件を附議原案通り可決、ついで監査役二名任期滿了につき改選の件を附議、上內野文雄氏の後任に山澤和三郎氏、種瀨瀨氏の後任に天羽龍五郎氏をそれ〴〵選任した

鏡泊水力發電所
全面的送電開始

【新京電話】第一次產業開發五ケ年計畫中における電源開發計畫の一環として建設工事が進められてゐた鏡泊水力發電所はこのほど工事竣工せ二日を期し全面的送電を開始第一次電氣開發計畫中最初に完成を見た水力發電所として東滿產業開發の原動力となつた

倉敷絹織一割据置

【東京電話】倉敷絹織は來る廿六日の定時總會に當期利益金處分案(配當年一割据置)取締役堀田郁三、監査役大屋敦の兩氏辭任に伴ふ補缺選擧の件ならびに取締役一名增員の件を附議する

日本ゴム研究所生る
來春早々に發足せん

【東京電話】南方共榮圈の建設につれて新たに登場した豐富なゴム資源の活用は、各方面の注目の的となつてゐるが、これが研究を主目的とするため日本ゴム研究所(技術院、商工兩省)が誕生の運びとなり二十三日午後一時から東京日本橋區本石町の東洋經濟新報社樓上の經濟俱樂部で設立發起人二十名列席のもとに創立準備會ならびに發起式を擧行した、この研究所は東大名譽教授工學博士田中芳雄氏を世話人代表として來春發足をみるが基金一千萬円で近く東京府下に五萬坪の敷地を買收して起工、事業としては最も不足に傾へ最も輸送に便利な原料ゴムの形態およびその製造方法の研究、勞働力および機械力不足の折から蒸煉、混煉など簡易な生ゴム製法の研究、資料、纖維原料、金屬代用品、建築材料、土木材料、家具その他日用品としてのゴム新用途の研究など極めて多方面な活動が約束されてをりわが國ゴム製業の

筏貸の振替で
滿浦線輸送力增强へ
鴨綠江水電で目下考慮

鴨綠江水電第二次開發の秀州ダム築造に當り早くも例の流筏問題が關係方面から注目されてゐる、水電側としては目下のところ流筏路も設計のうちに含んでゐるものゝとより、鴨綠江の階段式溜水化の趨勢はもとより、目下の問題としても年間約二百萬円の曳筏費を要し而も國家的重要物資たるガソリンをこれがため消費することは國家的損失なりとして円滿なる解決方法を研究中であるが、その結果、滿浦線の輸送能力增强が新しき問題として登場してきた、すなはち滿浦線沿線は木材產地として勿論地下資源を藏する鮮滿接壤地帶の輸送動脈であるがその使命達成には現能力を以ては著しく不足でありこれが增强はかねて要望の聲が高く水電としても經費の點は曳筏費の振替によつて充分可能であり場合によつては狗峴嶺トンネルの電化も考慮し得るので大いに實現性ありとしてゐる

油脂統制會
朝鮮支部を新設

油脂工業原材料の生產ならびに配給を一元的に統制するため、政府はさきに重要產業團體令にもとづく第一次指定業種として油脂統制會を設立せしめたが、朝鮮側もこ

れに參加、いよ〳〵年內に京城太平通二丁目東亞建物ビル內に朝鮮支部を新設、總務、業務、資材の三課を置いて本格的事業を開始することになつた、なほ同支部の陣容は左の通り
▲支部長松本伊織▲次長洲上眞一▲總務課長磯崎榮太郎▲業務課長濱口虎智▲資材課長未定

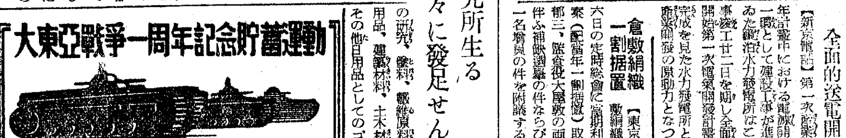

帝水統制會
創立總會

【東京電話】水產統制會社創立設立準備中の帝國水產統制株式會社創立總會は廿三日開催、設立委員長有馬賴寧伯以下各設立委員出席委員長を議長に推し議事を進めた結果初代社長に有馬賴寧伯(元農相)副社長に奧田猿太郎(日魯漁業副社長)專務取締役に西村有作(日本水產專務)の諸氏以下役員を選任、同日農林大臣より登記の認可があつたかくて同社は年內に登記手續を完了、事務所を日本橋三越本店に置き新春を期して事業を開始する

濱取減配

【橫濱電話】橫濱取引所では廿二日午前十時定時總會を開き當期利益金處分案(一分減の配當六分)を附議可決した

夕刊後の市況(廿三日)

銘柄	前場 高値	安値	大引	後場 高値	安値	大引
朝新	[illegible]	[illegible]	[illegible]	[illegible]	[illegible]	[illegible]
東新	[illegible]	[illegible]	[illegible]	[illegible]	[illegible]	[illegible]
大新	[illegible]	[illegible]	[illegible]	[illegible]	[illegible]	[illegible]
鐘紡新	[illegible]	[illegible]	[illegible]	[illegible]	[illegible]	[illegible]
高岡波	[illegible]	[illegible]	[illegible]	[illegible]	[illegible]	[illegible]
鐘紡	[illegible]	[illegible]	[illegible]	[illegible]	[illegible]	[illegible]
三重紡	[illegible]	[illegible]	[illegible]	[illegible]	[illegible]	[illegible]
商船	[illegible]	[illegible]	[illegible]	[illegible]	[illegible]	[illegible]
川崎重	[illegible]	[illegible]	[illegible]	[illegible]	[illegible]	[illegible]
朝石	[illegible]	[illegible]	[illegible]	[illegible]	[illegible]	[illegible]
鋼管	[illegible]	[illegible]	[illegible]	[illegible]	[illegible]	[illegible]
大新	[illegible]	[illegible]	[illegible]	[illegible]	[illegible]	[illegible]
鐘紡新	[illegible]	[illegible]	[illegible]	[illegible]	[illegible]	[illegible]
東紡新	[illegible]	[illegible]	[illegible]	[illegible]	[illegible]	[illegible]
日石	[illegible]	[illegible]	[illegible]	[illegible]	[illegible]	[illegible]
日立	[illegible]	[illegible]	[illegible]	[illegible]	[illegible]	[illegible]
東新	[illegible]	[illegible]	[illegible]	[illegible]	[illegible]	[illegible]
帝人新	[illegible]	[illegible]	[illegible]	[illegible]	[illegible]	[illegible]
郵船	[illegible]	[illegible]	[illegible]	[illegible]	[illegible]	[illegible]
商船	[illegible]	[illegible]	[illegible]	[illegible]	[illegible]	[illegible]
三重工	[illegible]	[illegible]	[illegible]	[illegible]	[illegible]	[illegible]
神戶鋼	[illegible]	[illegible]	[illegible]	[illegible]	[illegible]	[illegible]

隨想錄

多數の兒童を預つて敎へる國民學校の先生にどういふ動機の兒童を標準にして敎程を進めてゆくかを訊いてみると『中位』より少し下にある者を目標としてゐるといふ▲これは數の上から見れば大部分に相當するさうであるがそれでも下位に在る者は追ひついてゆくにかなりの苦心をし、又上位にある者は時間を持て餘し々々しいといふ氣を起す者もある▲だが學級全體の發達にひどい等差の出來ない樣にするにはかういふ平凡な處を目安にするのは已むを得ない▲たゞその際上位に在る者を倦かしめず下位に在る者に勇氣づけてゆく技術は先生の手腕にあるといふ▲こんなことは今更取り上げて議論の種にするにも當らないことだが、實はこの先生の苦心は大にしては一國を治め小にしては一地方を治める爲政者の苦心と一脈相通ずるものがあるのだ▲文化の程度が平均してをれば政治、行政の方式も自ら樂になるが然らざる場合においては非常に困難な事態に遭遇する、一方では學術の蘊奧を究め生活程度、文化程度の高い者があり乍ら、他の一方には無學文盲、世界の情勢は勿論自分たちの周圍の社會情勢すら知らない者のゐるといふ地方では勢ひ前者に屬する者のみを對象とした政治行政は行はれない▲從つてそれらの者の持つ不平不滿は『低いといふ姑息手段の遂起はある程度やむを得ないことであるが、然しそれを直に『爲だ?』と投げることは宜しくない▲そこに爲政者の苦勞がある譯だが、これをよく諒承し協力することはまた被治者側の責務でもある。

國語文學の發足
文化 朝鮮文壇 一年を顧る【1】
兪鎭午

本年度の朝鮮文壇に於ける最大の出來事は、何といつても半島人作家が始めて本格的に國語文學の創作に乘り出して來たことと云はなければならぬ。雜誌統合の結果殘された『國民文學』誌は去年十一月の創刊號以來、年四回の國語版と年八回の朝鮮語版を刊行して來たが、本年四月から遂に國語版一本立といふことに踏み切つた。これによつて、從來、文壇に蟠踞する並行線のやうな觀じのあつた半島に於ける內地語文壇と國語文壇が遂に一つの統一體に結び上つたわけである。

尤も、半島に於ける內地人文人と半島人文人の結びつきは、今度のことで初めて出來上つたのではないので、早くも昭和十四年秋の朝鮮文人協會結成の時に迄溯らなければならないであらう。しかし、率直にいつて、文人協會結成の當初においては、かなり機械的、體制的なものであつて、まだ、文學を通しての精神的結合といふやうなものに迄は進んでゐなかつた。それにはいろの原因が擧げられようが、その最大のものは何といつても內鮮文學作品を異にしてゐたことに歸着すると思ふ。かうみて來ると、國民文學誌の國語への切替によつて行はれた朝鮮文壇結成の當初から存在した自體の中に含まれてゐた一つの內在的必然性の發展であつたといふことも出來る。

☆…………

に組んだものである

☆……即ちその巧みな思想謀略に乘ぜられて不知不識のうちに、我國の經濟攪亂の手先きをつとめる會社の社長、造船所の技師を賣る少年工の勇ましい姿等を捉へ、最後に憲兵隊の活動を描いて防諜に無自覺な國民に警告を與へんとしたものである

☆……劇的な少年熊鷹工が如何にして手中に陷つて行くかを土台に說明し、身近なところから徐々へ、平易に間諜の種々な樣相をまた、潛入せる間諜の指令散布など巧妙な事件を拔つて極く大衆本位の劇映を狙つてゐる

☆……たゞ山本弘之の演出は手荒く、良々擬補な場面で味噌をつけて居り、殊に外人配役上の弱さや意味のない無勞な活劇に至つては粗末のかぎりだが、防諜思想の重大なことを示した意義と大衆性とは認める

新映畫評
あなたは狙はれてゐる
◇大映のスパイ物

☆……大映作品『あなたは狙はれてゐる』この映畫の大部分な實話にもとづいて脚色されたとかで、大東亞戰爭直前、米國大使館を中心に暗躍してゐた恐るべき謀報網のスパイ手段の謀略を一つの物語

古典へご時局物
各書店の傾向
目立つて賣行が激增

最近の讀書界はどんなものか、內地人側の傾向を窺ふべく京城本町の各書店にその販賣の模樣を聞いて見ると年の瀬だといふのに例月の二割增といふ賣行で、類別的にはどこの店でも時局物がやはり一位を占め時に『大東亞戰記』の賣行は絕對であり、南方の生活文化に關するもの、印度の政治に關するものがそれに次いでゐる

自然科學、政治經濟書は平時と變りないが、一般敎養書、大衆讀物類は上る一方で時に傳記物は入荷するとすぐ賣切といふ狀態、但し純文學ものになると僅かに『三代名作全集』だけが氣を吐いてゐる

次に尠しからざる傾向の一つとして兒童物の不振が擧げられる、そして之に代るに科學物が全盛を極めてゐる、最後に注目すべきは急激なる古典の復興でその研究による日本精神の探究が目立つて來たが依然として婦人の客は全體の二割を越えぬ狀態である

不連續線
合言葉

『山』と『川』といへば、今から二百四十年の昔、赤穗義士が吉良邸討入りの時の合言葉を思ひ出す。しかし、今の合言葉は違ふ。女が互に道で行き逢へば『市場に何かありまして』それが男だつたら『正月の酒は手に入つたか』同じ合言葉も變つて來た。

京日俳壇 高濱虛子選

渡舟場に大根馬の繫ぎあり　新義州 土山紫牛
北風や飄るごとく馬車をよぶ　群山 秋風洞
大根車遊んでゐしが又引ける　全州 井上夏子
どんぐりや百濟古道かくはゆき　釜山 藤吉陽水
霰に穴時々見せて時雨つゝ　京城 角田麓堤

【冬季雜詠】一月廿日締切▲官製ハガキに一人一枚一句づゝ、限め五枚以內のこと

文化だより

◇金村龍濟氏(朝鮮文人協會常任幹事)『亞細亞詩集』を京城府鐘路町一二一大同出版社から出版

痔と化膿症に
の症頑

[illegible]

カミツクス
文獻贈呈 調劑藥 元藥賣 山光神發賣

大戰
第二年への構へ
生產戰も勝ち拔く爲に
國策重點株へ御投資を
東京府明治町二
秋田證券
電話本局(2)五一五五

十二月一日抽籤

戰時債券當籤番號表(其ノ三)

(番號表中太字ハ回別、括弧內ハ割增等級竝金額)

(大藏省・日本勸業銀行發表)

國債 戰時報券 4
(參等)五圓券 五圓 拾圓券 拾圓
割增金

	54628	55124	55612	56050	56378	56682	56962
	54643	55149	55654	56058	56394	56691	56975
	54705	55152	55665	56106	56400	56772	57059
	54779	55167	55735	56149	56445	56774	57176
	54791	55340	55763	56169	56487	56782	57287
	54827	55369	55839	56171	56534	56785	57321
	54920	55400	55857	56188	56547	56826	57369
54395	54971	55434	55880	56243	56567	56923	57471
54569	55041	55457	55933	56284	56580	56943	57488
54570	55081	55480	56048	56331	56623	56960	57513

57764	58726	59741	60412	61238	62358	63563	64518	65496	66356	67201	68273	69589	70546	71403
57788	58751	59786	60413	61245	62375	63590	64624	65500	66371	67342	68286	69630	70598	71430
57793	58762	59842	60434	61266	62397	63591	64663	65515	66397	67382	68318	69651	70643	71558
57802	58850	59928	60455	61361	62441	63684	64760	65530	66426	67427	68344	69677	70662	71589
57805	58886	59943	60586	61426	62544	63718	64789	65589	66482	67477	68476	69697	70677	71592
57808	58899	59955	60594	61440	62548	63732	64798	65606	66530	67511	68524	69739	70791	71629
57814	58900	60006	60638	61479	62632	63733	64909	65671	66576	67652	68594	69743	70832	71665
57860	58903	60041	60702	61568	62656	63794	64951	65675	66598	67714	68607	69798	70908	71669
57878	58930	60052	60729	61585	62813	63797	64979	65696	66653	67729	68671	69925	70936	71786
57942	58969	60081	60884	61733	62842	63818	64986	65726	66667	67782	68758	70064	70987	71826
57959	58984	60129	60915	61743	62910	63841	65006	65758	66709	67825	68924	70165	71015	71850
57978	59016	60192	60967	61763	62941	63889	65011	65799	66766	67840	69134	70178	71022	71917
58022	59089	60209	61011	61893	62946	63982	65022	65802	66778	67861	69199	70216	71079	71920
58068	59164	60239	61012	61895	62952	63983	65042	65884	66959	67877	69382	70270	71097	71924
58140	59172	60277	61027	61981	63001	63989	65058	65938	66966	67882	69410	70318	71128	71945
58289	59176	60287	61047	61988	63053	64049	65100	65974	66975	67885	69419	70340	71135	71954
58299	59188	60289	61083	62081	63183	64106	65121	66001	67017	67937	69455	70361	71169	71957
58374	59297	60308	61092	62111	63276	64133	65133	66088	67023	67940	69479	70409	71220	71974
58407	59316	60320	61120	62250	63311	64135	65210	66099	67031	68064	69490	70456	71313	71982
58596	59343	60388	61152	62276	63414	64205	65256	66144	67047	68114	69498	70462	71319	71983
58706	59491	60404	61158	62301	63416	64430	65354	66162	67126	68151	69513	70513	71335	72003
58723	59679	60408	61189	62348	63543	64432	65465	66276	67186	68167	69551	70542	71362	72019

72027	72940	74025	74885	75640	76511	77443	78253	78718	79430	80474	81503	82593	83203	84193
72141	73036	74026	74894	75690	76548	77586	78264	78728	79499	80497	81590	82610	83226	84272
72155	73091	74065	74900	75722	76583	77635	78275	78741	79532	80520	81687	82611	83255	84313
72167	73136	74098	74939	75734	76644	77647	78322	78751	79581	80555	81693	82650	83391	84317
72186	73158	74120	74985	75759	76667	77653	78383	78834	79687	80612	81698	82697	83459	84338
72308	73181	74125	74987	75773	76731	77681	78390	78854	79700	80647	81726	82746	83494	84345
72441	73247	74185	75073	75791	76866	77699	78397	78888	79730	80660	81763	82750	83529	84346
72442	73272	74193	75086	75812	76868	77734	78431	78916	79802	80680	81803	82791	83659	84378
72451	73283	74213	75138	75830	76880	77745	78472	78922	79849	80855	81838	82802	83699	84448
72481	73297	74252	75242	75836	76895	77786	78482	78949	79947	80858	81897	82838	83719	84466
72513	73339	74373	75252	75844	76907	77871	78491	79012	79967	80884	81911	82869	83870	84543
72522	73345	74410	75285	75925	76925	77902	78493	79043	79974	80892	81986	82903	83871	84545
72582	73411	74423	75336	75948	76960	77912	78513	79046	79998	80981	82058	82913	83906	84579
72586	73450	74428	75436	76062	77019	77917	78515	79080	80147	81081	82186	82923	83950	84660
72609	73469	74439	75443	76122	77021	77943	78544	79181	80170	81143	82206	82969	83972	84751
72727	73764	74477	75490	76146	77025	78020	78576	79236	80207	81179	82255	83031	83979	84777
72796	73781	74606	75516	76169	77037	78024	78595	79300	80270	81230	82268	83036	84019	84783
72802	73852	74610	75519	76232	77087	78032	78634	79329	80304	81371	82388	83046	84027	84826
72850	73857	74633	75544	76267	77183	78055	78645	79362	80404	81379	82427	83049	84058	84840
72888	73910	74661	75576	76357	77335	78059	78668	79411	80441	81430	82429	83063	84062	84871
72890	73983	74720	75605	76412	77405	78111	78696	79419	80469	81466	82510	83067	84079	84928
72932	74013	74756	75626	76481	77409	78193	78715	79427	80472	81496	82531	83188	84088	

(其ノ四ヘ續ク)

婦人良藥
服みよい……婦人良藥
保命湯
子宮を温め血行を良くする
日ごろ頭痛のぼせ氣鬱めまい不眠腰痛、肩こり手足の冷えしびれ等の血ノ道を起し易い方は子宮脈の鬱血や故障があつて恐い冷え込みの著しいしるし。故に昔からの名藥と婦人科良藥を嚴選配合した保命湯を御服用なさいませ。此の藥は腹內を温め血中の毒素を中和し婦人科の病原に作用して之を快方へ向はせますので帶下の惱みは次第に消え、顏色も氣持も晴れ〴〵として、とても元氣になる效目を再び愛用される御好評藥であります
五十錢・一圓・二圓 藥店でお求めください、品切の節は送料十五錢、外地は五十錢加算送金次第送ります
子宮藥用 ちらそうぶ帶下 保命球 使用感よく、效きめ一二週間にて、全國各地藥店にあります
東京品川區西品川三ノ二八九九 本舖 株式會社 篠原寶命堂 振替東京一五〇三四番

一錠のアイフも貴重な戰時衞生資材!一服必中の御活用を!
新生アイフ
慢性胃腸病には新生アイフ
新生アイフは單なる制酸劑や瀉下劑でもなければ、消化劑や醱酵劑の類でもありません。主藥が胃腸內の炎症や潰瘍、胃酸過多の調整、分泌、運動、吸收機能の異常等諸質的機能的障害を除いて諸症候を消散せしめるのは勿論、病變せる消化器管をその組織から恢復強化し、榮養・抵抗力をも増强せしめる等、病源、對症兩治療と榮養補給の二作用を兼ねた綜合胃腸藥であります。ですから症狀の頑固な慢性胃腸病には打つてつけの治療藥として賞用せられます。
【定價】藥價・同六各一円五十錢
發賣本舖 大阪市東區淡路町西之町 昭和藥品合資會社

講談俱樂部 新年號 六十錢 お早く書店へ!!
特別長篇讀切 亞墨利加討 久生十蘭
德川末期、早くもこの傲慢無禮、禍根の根を殘して散る二河武士の最期は
天誅組乾十郎 大佛次郎 小時說代
道德的天才 鳩島孝二 小時說代
水戶の巨砲 國枝史郎 小明說
正中の變 菊池寬 小時說代
念力觀音像 南田龍三 名將譚
馬(うまじるし)驗 田岡典夫 日本物語
春待つ國 大佛次郎 夜話
米海軍今後の作戰目標 平出大佐
北邊の護り關東軍(グラビア)鬪魂捕鯨の節(二色口繪)アメリカの日本研究
新連載二大長篇傑作
現代小說 靑山白雲 牧野吉晴
海洋小說 颶風の海 角田喜久雄
作者會心の傑作、最初の一行から感涌る面白さ
大陸の眞只中に奇怪な事件!!緊張早くも興味津々
薩摩武士道 兵兒物語 望月茂
懸賞當選小說 落實
講談 虎穴の志士 河合源太郎
土に生きる人々 丸山義二
金子八段 藤川五段 決戰記 木村名人
新作落語 夢の對面 古今亭今輔
大東亞戰 興廢の鍵 (東光武三)

御親拜の聖慮を奉體
けふ征戰完遂祈願祭
額賀宮司謹話

神かけて祈り奉る聖戰完遂—けふ二十四日午前十時から全鮮各神社一齊に「大東亞戰爭完遂祈願祭」が二千四百萬半島民の赤誠をこめて執り行はれるが、勅令による中祭式の莊嚴なる祭儀を朝鮮神宮額賀宮司は次の如く謹話し、皇國の民草たるものは一人殘らず神の前に聖戰完遂の赤誠を披瀝、聖戰第二年を迎へるにあたり更に決意を固めるべしと謹話した

昨年十二月八日宣戰の大詔が渙發せられてから神明に仕へるものは聖戰完遂の祈願を懇んで神の大前に捧げ、また國民は相ついで神の大前に赤誠を捧げてまゐりました、また　天皇の有難き大御心は神のお示しになるものとして「大東亞戰爭完遂祈願祭」を執り行はせられるとははじめての御事で、こゝにけふ執り行はれる中祭式の深い意義があるのであります

畏きことながら　聖上陛下におかせられては、十二日伊勢に行幸を進めさせられ、皇祖の大御前に必勝の御祈願を祈らせ給ひ、皇國の彌よ隆盛ならんことを御祈願遊ばされました

この深遠なる聖慮に恐懼感激した内務大臣は、全國の神社に對し神祇の大前に赤誠をつくさんでゐるやう全國の神社に訓令を發し、これに呼應して朝鮮においても、總督から全朝鮮の神職に對し同樣の訓令がありました、そして十二日、全日本をあげて一齊に中祭式をもつて祈願祭を執行すべきやう達せられたのであります、奏上申上げる祝詞も今回は特に政府において定められ奏上せしめることとなつたのであります

陛下におかせられては昨年十二月八日の大詔に"皇祖皇宗ノ神靈上ニ在リ"と仰せられたのであります、この御信念が今回の御親拜となつて現れたものと拜申すも畏き御事であります、そして國にけふの中祭の祭儀をなしこの聖慮のほどを民草に深く感銘せしめるために勅令により執り行はれることゝなつたのであります

陛下は現御神であらせられ御叡慮は國民への御示しなのであります、われわれ皇國の民草たるものは、一人殘らずこの祭儀に參加し、この御親祭の有難い深い意義をよく身に體し、けふを機として更に聖戰完遂の決意を一層固め、銃後各職域に挺身することを誓はなければならないのであります【寫眞＝額賀宮司】

お米は斷じておくにへ
こゝに半島農村の心意氣
割當もない貧農が進んで果す供出
警官、病軀の陣頭指揮

戰爭と水害を克服して血と汗の戰鬪が續けられて稔つた今年のお米、半島の農村はいま貴いこの結晶を惜氣もなく必死の供出に傾けてゐるのだ、不作の中に二千四百萬が一人も殘らずに寸分、戰時下食糧確保を確保、大東亞戰を勝ち抜かんとする農民生產戰士の赤誠なのだ、盲人の農民が道なき道をたどつて穀收場にたどりつくまし供出、高度の愛を以て擧國戰鬪する農民戰、貧しい農民が食糧報國を叫んで競ひ擧ふ供出、郡廳、府警務局には涙なくして見られないこんな尊い農民の供出美談が殺到してゐる、農民の供出をまるで無代であるかのやうに履き違へて供出を忌避する者、穀職人と闇取引を敢て謀る者、ぜいたくな飯を食ふ者、これら時局に背く非國民はかやうな熾烈至誠な農民の前に何と頭を上げ得るであらうか、以下は半島の消費者を促す美談でもあらう

◇…江原道洪川郡洪川面長田坪里金萬孫さんは本年度の收穫、籾十二叺といふ貧しい小作人であるが、割當から命令された供出割當がなかつたにも拘らず、自ら進んで二叺を供出、時局下食糧保衞に挺身する篤者の一端"の赤誠を擧げた

◇…江原道洪川郡洪川面瓦東里では尊い溝宮である秋夕の祭事のときには、ちやうどこの部落の籾供出割當前であつたので、無意識のうちに多量の食糧を消費した、このためにいざ供出期となるとその量が不足、こゝに部落愛國班員は時局下、供出の責任を痛感してその不足數量を各班員が分割供出を計畫し供出の完遂を期してゐる

◇…江原道金化郡近南面淡谷里愛國班長黃珠萬さんは、その里の本年收穫が約二割の減收、これでは割當供出が相當困難が伴ふものと考へ『時局下是が非でも供出せねば…』と決心して、先づ米穀の割當出が頻りに交されてゐる部落民に對し、黃さんが中心となつて申合せ、班員たちは監督員となり監視、さらに搬出者を發見したときは、班員共同資金をもつてこれを買上げ、たとひ一粒たりとも部外への流出を防止する意氣込みで敢鬪、村の名譽にかけて割當全量の供出に萬全を期してゐる

◇…江原道高城郡縣內面□□里鄭萬相さんは氣の毒な盲人の不具者であつても愛國心は他人に負けずその胸には米英擊滅の赤い焰の誠が燃え立つてゐた、特に最近の戰場による食糧事情の窮迫には、われら半島國民は一日たりとも安閑として過すは國家に相濟まないと、籾二千六百坪、田五百坪を耕作、籾供出割當十八叺の通知をうけるや、杖を賴りに穀收場たる大雄里山路一里をとぼ／＼と、自ら陣頭に立つてこれを運搬、天晴れ誉れある農民の貢を完うしたのである

◇…黃海道金川警察署助浦駐在所勤務の武川右京巡査は去る八月十日から發病、卅八度から四十度を昇降する高い熱を出して苦しんだ、この重病がつゞく一ケ月、しかし武川巡査は責任感の強い官吏であつた、『これではいけない』と病床を蹴つて起上り、病身を提げて面當局と協力のうへ農村第一線を督勵割當量の供出をなしとげたのである

樂園町　電光三〇七四　李炳南小兒科

◇…全北南原郡水旨面看坪里柳炳奇さん（五一）は窮作三斗落を耕作家族五名がやうやく糊口を凌ぐ貧農である、しかし麥の緊急增加供出に當ると、自分には供出割當がないのにも拘らず"銃後の生產戰士としてたとへ今後草根木皮を喰つても當然義務は果すべきだ"と總收してそのとき貯藏してゐた六斗五升から今後の食糧として一斗五升を殘して五斗を自發的に供出、當局の督勵を待つまでもなく、農民の尊い誠を發揚したのであつた

◇…平南大同郡林原面臥山里部落は平壤に近く、また附近には炭坑の坑夫數千名が集團して起居し、米の闇賣り、闇取引が盛しく行はれてゐた、供出量も足らないくらゐのこの部落にこんな非國民的な恥辱があつてはと同部落聯盟理事長、金江興善氏は愛國班を動員

▲食糧確保の見地から里外の搬出を、里民總力で禁止、違反者を發見のときは理由如何を問はずこれを差押へて里民に配給すること

▲各戶の消費所持量を檢查、その三分の一は里內操作用として里に供出、理事長保管して價格制により之を配給し、一日一回は粥食を勵行して消費規正すべし

◇…全北淳昌郡雙置面雙山里、兪陽東投手金源東氏は籾七斗落耕作に對し、旱魃のため五石三斗の收穫しかなかつたが小作料一石に種子用その他家族七名の食糧などを除いて殘り籾三石を自發的に供出、隣接部落の模範を示したが、この部落の供出は人心を一新しけふみごとに完遂された

高らかに大祓詞
總聯幹部の錬成會

總力戰動員を徹底するには先づ指導者の鍛錬からと、國民總力朝鮮聯盟では瀬年總務部長はじめ大家錬成部長、津田錬成課長以下幹部四十餘名が參集して廿三日午後四時から朝鮮神宮で職員錬成會を開いた、先づ手洗場で心身を清め神域の嚴氣漲る遷宮殿の前庭に端坐すれば耐へられぬ程の寒さ冷たさがしんしんと這ひ上つてくる　この寒さにもめげぬ一同は大家部長の先頭で大祓詞を高らかに齊唱、次いで正殿前に整列して拍手の音も高らかに正式參拜を行ひ、再び遷宮殿に入つて額賀宮司から滔々謹話を聽いたのち宮田禰宜の指導で神事に關する作法の實習を敬虔に行つたかくて聖戰下に突進する總力聯盟陣頭指揮の意義を深めて同六時錬成會を終了した【寫眞＝同錬成會】

結婚の相談

戰時下の結婚は如何になすべきか、結婚相談所長倉永菊千代女史が、實際に扱つた相談に基き、婦人倶樂部新年號に發表。

手不足も頑張る
開幕待つ白堊の殿堂

【東京電話】廿四日召集される征戰下二度目の通常議會では警戒警報や空襲警報があつてもなんらの手落ちのない樣にやらうと廿三日の如きも塵一つない迄に掃除められた白堊議事堂の前庭で守衞長さんが口調も軍隊式にきびきびと守衞を集めて警備對策を訓示してゐる、既に議會の準備は整つたが、念には念を入れ大木書記官長が議事堂の隅々を巡視してゐる、嚴重な鐵扉、警備された議席札、廊下に打出し緋毛氈、防空用の黒幕、議事進行中も刻々に大本營發表を放送するラウドスピーカーの用意、さては議員さんの腹へ入する食堂の糧食の準備まで議會開幕の態勢は全部完了した

人手不足は行政の簡素化で一人の受持つ仕事は前議會より倍加してゐるのだが『なあーに山の樣な重要な法案が來たつて勝ち拔く決意を見せねば…』と文書課の議會事務員が張切つてゐる、守衞控室ではバターン、コレヒドール攻略の勇士として南方戰線に活躍最近歸還して除隊後守衞になつたばかりの福田宗平上等兵（埼玉縣）が『敵陣突入の精神で頑張りますよ』と意氣當るべからず　さあ萬全の準備は整つた、白堊の殿堂は火を吐く征戰下二度目の議會開幕を待つてゐる

人手不足は行政の簡素化で一人し農林、水產局係員はじめ職員、技術員および農林、水產團體では農鄕報國の意味から食膳に日の丸餅供出を斷めた結果全國各地から約五百卅俵ねが集まつたので有馬會長、安藤理事がこれを擁へ廿四日午前十一時まづ明治神宮、靖國神社に獻納、ついで各宮家にも獻上申上げることゝなつた

日の丸餅献納

【東京電話】有馬賴寧伯を會長とする

地方官吏養成所入所合格者

總督府でさきに施行した第九回地方官吏養成所入所試驗合格者を廿三日左のやうに發表した

▲總務局小橋舜久、渡邊文司、國吉一繁▲司政局石井京雄、大西智、横田孝雄、岩本宗久▲農林局山中高綱▲殖產局申元福、佐藤勝雄▲京畿道平坂勝雄▲全羅南道菅原茂、道家康正、坂元正二、宮本光與、廣木彬▲慶尚北道菅原秀雄▲黃海道中島亨、長瀬廣淳▲忠清北道佐賀邦男、中村政雄▲忠清南道西原龍男、中開信之、松尾昇、秋武弘、森田燁美、飯塚泉明▲全羅北道岡山進、新宮秀雄、中尾政明▲平安南道金子勇、小笠原民治、松尾義春▲江原道富岡正明、岡嶋伸生、▲咸鏡南道西澤貞昌▲咸鏡北道井羽榮治▲愛媛縣上甲芳幸▲福岡縣田中貞雄

第二回寄附審査委員會

寄附に關する統制方針及びこれが運用に關する重要事項を審査すべき寄附審査委員會は廿三日總督府第一會議室において第二回委員會を開催、慎重審議した結果昭和十七年度軍人援護事業費八十萬円寄附募集許可の件ほか十一件を決定散會した

敵の食糧難深刻
知れ、日本の有難さ
倉茂部長、決意を促す

朝鮮軍報道部長倉茂大佐は廿三日"自分の周圍ばかり見ず敵國の物資が如何に不足してゐるかを考へよ"とアメリカの食糧難をあげて左の如く物資節約へ一層の奮起を要望した【寫眞＝倉茂報道部長】

食糧問題は直接生活に關係を持つだけに一般のこれに對する關心も深いやうであるが、しかし今日大東亞戰爭を戰ひ拔く日本國民としてはたとひ少しぐらゐ食糧の不足を生じようとも國民全部が一致團結してそれを克服して進まなければならない、また國民は徒らに自分の周圍ばかりを見ず敵國の國民が如何に食糧難に惱んでゐるかといふことを考へて見ることが必要である、アメリカの狀態を見ると食糧難は非常に深刻だ

これには戰爭のため農業勞働者が極度に減少したこと、軍需資材の優先的輸送から農產物の輸送が全然かへりみられないこと、一定のため家畜の飼育が減少したこと、軍隊用および聯合國向けとして政府が盛んに買上げを行ふため民需が激減したことなどが原因となつてゐるが、しかもアメリカの食糧逼迫は今後ますます深刻化が豫想されてをり明春がもつとも食糧の危機と見られてゐるのだ、敵國のこの食糧難を考へれば決して不平など起るはずがなく日本國民としてこの有難さをしみじみと感ずることが出來るであらう、街を步いて見ると小さいことではあるが、ゴミ箱などにはまだ食へるものが捨てゝあるのが見受けられる、あるものを完全に利用する工夫さへこらせば十分食へると思はれる野菜屑を捨てゝあるのが見られる、これが戰時下の國民として絶對に必要なことであつて、たとひ配給を受けたからといつてそれを全部食つてしまふのでは何にもならない、常に創意工夫をこらして少しでも殘して行くといふこの觀念がほしい、國民はもつと／＼生活に對して創意工夫をこらすべきだと思ふ

香港の戰跡に立ちて
秋草茂る激戰の地
競馬も再開、建設の歌朗か

【香港廿三日同盟】英國百年に亘る支那侵略の牙城香港も日本一度起つて壊滅の征戰を進めるや攻擊開始以來僅か十八日にして皇軍の前に落ち、全島を明け渡して脆くも潰えた、かくて香港は皇土となつたのである、この歷史的香港潰滅の日から早くも一年、新しい感激をもつてその戰蹟を訪ねよう

上陸地點に立つ

我軍の香港島上陸地點北角に立てば東は鯉魚門の砲台、北は海を距てゝ九龍の啓德飛行場、西に寄つて九龍半島の突端には停車場、東洋ホテルの大建物が一際高く聳え、また西には香港島の主峰香ケ峰が南國の彼方にけはしく屹立してゐる、北角一帶は工場地帶で今では紡績所の鋼の甍、製油工場、砂糖工場のモーターの響など逞しい香港建設の聲を奏で海沿の東角灣岸水泳場の白堊のプールには暖秋といふに南國の暖かい日射しを受けて水浴を楽しむ一群の人影が點綴され全ては新生港都の平和な姿に立ち還つてゐるが、たゞ海岸にある數個のトーチカの殘骸だけが僅かに點々とたどれ、砲丸で打ち拔かれた掩蓋などが敵前上陸の夜の戰鬪の凄じさを物語つてゐる、今靜かに眼を閉ぢれば當夜の壯烈な光景がまざまざと腦裡に浮び上つて來る、その夜九龍の海岸に近い丘の上に立つて北角の方を眺めれば我砲は砲く雨これこめ、細雨を混へて戰鬪は無氣味に去來してゐた

上陸地點から西に沿つた石油タンクは我軍の砲彈を受けて數日前から燃え續け濛々として海面を蔽ふ黒煙は北に向つて流れてゐた、敵はわが上陸企圖に氣づいたものか俄かに探照燈を海面に交叉させ、猛烈な砲擊を開始北角一帶といはず海上の舟艇といはず猛烈に砲火を浴びせかけてきた、眼を射るやうに一際强い光芒は鯉魚門の要塞艦の照射であつたのだらう、然しかかる妨害を物ともせず我舟艇はひしひしと香港島に迫つたのであつた、明くれば十九日皇軍は早くもジャーディンス看視山西南に殺到して敵の心臓を奪ひ、次いでトーチカをもつて埋めつくされた黄泥涌五叉路に挺身、こゝに頑強な抵抗を試みる敵と香港攻略戰最激烈の戰鬪が展開されたのであつた

最激戰地青葉峽

黄泥涌は今では青葉峽と名も改められてゐるが、その峽にある五叉路はジャーディンス看視山とニコルソン山の狹谷に當り、香港を東西に走る山脈の最低部である、香港の市街から青葉峽を上るニコルソン山の麓の道を行けば左側に緑の芝生に圍まれた競馬場が足下に見下される、山上の戰鬪は相呼應し山下の市街地から進擊した我部隊は射ちまくる敵の砲火を冒しながら競馬場を占領、次いで市街の中央部へ突入の態勢を整へたのであつたが、この時敵は降伏したのだつた、時に十二月廿五日あたかも香港の第百一回クリスマスの日であつた、競馬場はいち早く三月には再開され住民たちは歡喜して『香港にも行樂が立ち歸つた』と叫んだのだつたが、それ以來日曜を除くほか隔週の土曜、日曜こゝに開かれる競馬は香港第一の娛樂機關として香港市民の人氣を集めてゐる

青葉峽へと更に進めばいよいよ道は屈折多くあらゆる斜角を利用して道沿ひに多數のトーチカが、また谷を隔てた彼方のジャーディンス看視山の山腹にも隙間もなく防禦工事が施され、戰前三年間の英軍がこの附近の陣地を如何に強化してゐたかゞ窺はれる、あらゆる假想上陸地點には鐵條網斷壕を設け市街地海水浴場にも假裝トーチカをひそめ或は山腹を穿つた大防空壕を築く等々その鐵重なる防禦工事のみからしても敵は優に六ケ月乃至一年の籠城は出來ると豪語してゐたものである、これが僅か十八日間で陷ちたのであるから如何に我軍の攻擊が猛烈であつたか、明瞭であらう

青葉峽の五叉路にはこの附近の戰鬪で陣歿した皇軍將士の木碑が樹てられてある、まづ英靈に額づき次いで衞兵所に立つ警備隊の步哨に敬禮して突角に立てば皇軍死鬪の地青葉峽に灌木をまとつて秋草も深々と峽地を被ひ、いま寂として靜まりかへつてゐる

殘骸曝す敵陣地

ジャーディンス看視山の方へやゝ移線を進んだところに盧水床があるが、こゝにも周圍一面にトーチカがあり十九日早くもこゝへ進擊したわが軍に對し敵はニコルソン山南北の道路から自動車をもつて續々部隊を增強し、ニコルソン山方面の陣地から青葉峽一帶のわが軍に猛射をあびせ數回にわたつて熱烈なる逆襲を繰返し、こゝに香港攻略戰中最も激烈な戰鬪が展開されたのであつた、死を以て勝ち取つた青葉峽の戰鬪そこでは我工兵部隊の決死隊が爆藥をいだいて敵トーチカに匍ひ寄り一つ一つ粉潰しに爆破し去つたのである

盧水床附近の一トーチカにあつたカナダ軍指揮官ローソン代將もわが決死行によつて遂に憐むべき最後を遂げたのであつたが、かくて殘餘のトーチカの頑敵も遂に抵抗を斷念降伏したのであつた、青葉峽周圍の懸崖には今も爆破された多數のトーチカ殘骸が崩れ重なり枯れた秋草の間には朽ちかけた敵兵の鐵兜や軍靴、無數の彈片などが散亂し激戰のその日をまざまざと偲ばせてゐる

忠靈玆に神鎭る

五叉路からニコルソン山の南側山腹をうねりながら低い灌木の中の山路を西へ進むと道の傍らに故戰士の墓標、敵の無名戰士を供養した塔がいくつも／＼も立ち並んでゐる、道は軍用路で今はたゞ戰蹟巡りの人々の外は一般人の通行はみられないが、この道路を行くものはだれしも戰場の鬼氣未だに迫るものあるを感ずるであらう、トーチカの前には多數の藥莢や朽ちた敵の雜嚢などが散亂し哀れさに思はず身の引きしまるを覺える

道はニコルソン山から金馬倫山の北側をうねつて行く、夜襲につぐ夜襲をもつてこのニコルソン山、金馬倫山と一つ一つを占領したわが軍が金馬倫山の西方鞍部まで肉薄、香港島の主峰ビクトリヤ峰及びその前面の秋賦山、キレット山と開狀をなす敵陣地を睥睨して最後の突擊に移らんとした刹那敵は遂に白旗を掲げたのであつた

更に步を進めて金馬倫山西方二軒の最高地の上に立たう、こゝには香港攻略に身命を擲げたわが忠勇なる戰士の功を永遠に傳へる忠靈塔建設敷地の標識が立てられてゐるが、こゝに立てば香港は一望の中に眼下に收められる　こゝから忠靈は東亞の鎭め香港の守護神として東海の水と香港の市街とを永遠に見守るであらう、金馬倫山頂上の二軒家は我砲彈に見事に破壞されてゐるが、その彈痕を止めた水槽は記念のため忠靈塔の前に安置されることとなつてゐる

寫眞＝ニコルソン山東麓のトーチカ、白旗は當時抵抗を斷念し敵の揭げたものをそのまゝ保存してゐるもの（陸軍省檢閲濟）

話題特急

☆…昨年五月ドイツの戰艦ビスマルクの巨砲を喰つて海底の藻屑と消えた英戰艦フッドの乘組員約千九百名は艦と共に水底深く消え去つたが中乘組水兵一名が奇蹟的にもアイスランドに漂着し、この程ロンドンに歸つて巷の噂となつてゐる

☆…この水兵は獨軍砲火の威力を身を以て體驗しただけに再び艦艇上の人となる元氣もなく當局に生還の報告を怠りロンドンの港灣附近を徘徊してゐたが巡邏中の警官の不審訊問にひつかかりつひに右の旨を自狀したものであると

☆…この生還水兵が語つたところによると、フッド號の沈沒と同時に海上に投出されたが幸ひにして附近にあつた流木にすがりつき三日三晩の間流木に身を委ね漂ひ續け、つひにアイスランド中のある島に辿り着いた、この海戰で彼はすつかり戰爭に怖氣づきフッド號乘組員であつた事をひた隱しに隱し續け偽物の水夫となつてロンドンに歸着したものであると（東京電話）

資本金壹千萬圓　事業種目　電解製鐵　精製マグネシウム　輕金屬　工作機械　航空機　鑛業
日本電解興業株式會社　社長 高津壹一　本社 大阪市北區宗是町　東京事務所 東京市麹町區內幸町
株式會社日本電解製鐵所　日本マグネシウム株式會社　國產輕金屬工業株式會社　富士飛行機株式會社　三陟開發株式會社　日本輕銀工業株式會社

大東亞史物語　井出淺龜著　價二・八〇　〒二〇
大東亞の新世紀創始に方り、吾々は古き世紀の姿をも尋ね、新しき未來建設の資とせねばならぬ。本書には豐富な圖表と圖版を併せ、極めて愉しく、大東亞悠久の映像が叙べられ、一讀飽く事を知らぬ。
華僑襍記　朝日新選書　根岸佶著　價一・〇〇　〒・〇八
朝日新聞社發行　東京丸の內・振替東京一七三〇

皮膚科　性病科　泌尿器科　醫學博士　鴛海元則　鴛海醫院　京城府本町四丁目一二二　電話本局一四九五番

內臟外科　一般外科　小兒外科　京城府…　醫學博士　李鍾鎬　李鍾鎬外科　入院室完備　電話…一五二三

頭をよくせよ
學校で成績をよくしたい學生諸君や、試驗に合格したい人へ「ソノール」の能率を增進し頭をよくする治療法を、くはしく說明した小册子を無代で進呈します。今すぐハガキで、お申込み下さい。左記へ　愛知縣矢作町五三九　昭和學會

第八回決算公告
貸借對照表（昭和十七年十一月三十日現在）

借方科目	金額
什器	[illegible]
有價證券	[illegible]
製品	[illegible]
營業用品	[illegible]
受取手形	[illegible]
受取保證金	[illegible]
支拂保證金	[illegible]
前拂金	[illegible]
現金	[illegible]
當期損失金	[illegible]
合計	[illegible]

貸方科目	金額
資本金	[illegible]
法定積立金	[illegible]
別途積立金	[illegible]
退職給與積立金	[illegible]
買掛金	[illegible]
支拂手形	[illegible]
借入金	[illegible]
割引手形	[illegible]
預り金	[illegible]
未拂配當金	[illegible]
合計	[illegible]

昭和十七年十二月二十二日　京城府…　大東織物株式會社　取締役社長 松村紘一

カスミ綢　秋岡商會　京城府明治町一丁目　電話本局四二三九〇　振替京城二一二五六

感冒に　寒さに備へて憂ひなし！　感冒解熱特效藥　實效散　NO2　本舗 師岡天然堂　東京神田　振替東京一三七二番

らい病

製材・木工機械　帶鋸・丸鋸　砥石・ヤスリ　製材木工用具　オキ商店機械部　營業所 大阪市浪速區芦原町一ノ二二　電話櫻川五六四二番　倉庫 大阪市浪速區立葉町一ノ三〇四

化粧品　齒磨　小間物　和裝品　卸問屋　有限會社　京城山大商會　京城府本町四ノ八（昭和通り）　電話本局（2）七九三三番

外科　白麟濟病院　京城府…　電話本局②…

ぜん息・神經痛　高血壓　中風　不治でない　今津博士の素晴しい研究

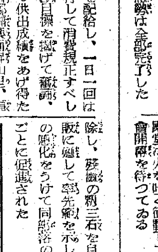

七年間研究中の今津博士

此病氣は煙草、花柳病、飲過、腎臟病、糖尿病、鬱血、勞働過度等で體を蝕ふ血液が濃くなつて循環が不順になり神經が侵されるの原因をなす濁つた血液を浄化して、動脈硬化の原因を除いて體質を強健し、循環を良くして神經の障害を除けば治る、決して不治でないことを多數の實驗により確めた權威的研究に有名な今津博士は貴重な臟物ホルモンから強力な淨血劑を創製し、その服用とリキシン又はイマツミンの併用から良くし、大に喜ばれてゐる。●高血壓　動脈硬化で顔ほてり耳鳴り、頭痛目まひ、動悸ふらく、不眠、神經衰弱、足重ハレ、●中風で不隨手もつれに惱む人●神經痛やリウマチで手足疼痛や關節が痛んで困れる人は一日も早く大阪市阪急第三國道ビル今津研究所へ遠慮なく行くか、遠方はつらい症狀を詳しく記し、郵便で申込まれよ！　同所を訪れた筆者は博士の貴重な研究と全國各方面の治療者から寄せられた多數の禮狀を見、確信ある以て本療法を推獎する次第である

化膿症に　アルバジル錠
中耳炎　扁桃腺炎　齒槽膿瘍　婦人科化膿症　急性・慢性淋疾
本劑は內服により病原菌を直接克服す。故に化膿・發熱・疼痛の消退速かにして根元的治癒を促進せしむ。
製造元　山之內製藥株式會社

胃が痛み胸がやけ呑酸が出る方はすぐ評判のトモサンを
（一圓五〇・三圓七〇・藥店にあり）

昭和製鋼所實科教習所生徒募集（滿鮮地區）

一、募集人員　六〇〇名（內地ヲ含ム）
二、修業年限　二ケ年（技術工養成）
三、科別　機械運轉科、電氣科、製鋼科、壓延科、機械工作科、製銑科、骸炭科、運輸科
三、應募資格　國民學校高等科卒業又ハ卒業見込者ニシテ大正十四年四月二日ヨリ昭和四年四月一日迄ノ間ニ生レタル者
四、出願手續　應募者ハ當社人事課ニ申込アリ次第案內書及手續書類送附ス
五、願書締切　十二月三十一日
六、採否　提出アリタル書類ノ銓衡ニ依リ決定ス
七、待遇　修業中ノ傷病ハ全部會社ニ於テ治療セシム、被服、教科書、手當ヲ支給シ寄宿舍ニ收容ス、卒業後ハ當社職員トシテ採用シ月收平均百圓

鞍山市昭和街一段　昭和製鋼所總務部人事課

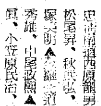

月やく　とゞこうりお困りの方や御心配の人　中尾本家

株式名義書換並ニ質權ノ登錄停止公告
定時株主總會ノ爲メ昭和十八年一月一日ヨリ株式名義書換並ニ質權ノ登錄ヲ停止ス
昭和十七年十二月二十四日　京城府…　朝鮮無盡株式會社

京城府黄金町四丁目電車交叉點橫　內科小兒科　壹岐醫院　院長醫博 小倉勝千代　電話本局②二一九

づつうにサール

斷食　先づ「健康」心身鍛錬…　早川斷食寮

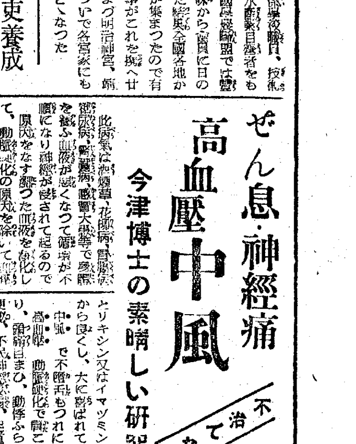

匂ひこぼれる髮……誇らしい髮！
それは金鶴が創りなす髮！
金鶴香油

町毎に一ヶ所の割合
お米屋さんの配給新體制

お米屋さんの企業合同が愈よ實現する、京城府では來るべき米穀非常時に備へて配給の公正確と円滑を期するため糧穀の小賣業の企業合同を行ふこととし、かねて業者側とも協議、準備中であつたが、その指導方針も決つたので廿三日午後一時半から府廳に府政調査會經濟部委員會を招集、本府、道、府内各警察署長、糧穀配給組合首腦部ら約六十名の臨席を求めてこれを發表、愼重審議の上原案通り承認を得たので來春三月一日からの實施を目指して準備を進めることゝなつた、これによれば現在の糧穀配給組合は一應これを解體し新たに京城府尹の指導監督下に組合を結成、組合直營の配給所を大體一町内單位に一ヶ所設置し糧穀は勿論、代用食とし、この雜穀等も全部この配給所から配給し、配給に當つては一々消費者の家庭へ配達するといふ方法を講ずることになつてゐる

なほこれが實施によつて設置される配給所は大體三百ヶ所と見られるので、現在の小賣業者約八百名の對策が問題であるが、これらについては配給所はなるべく現存の店舗を借上利用し配給所の從業員は現在の業者、從業員より採用するは勿論、運搬器具、度量衡器その他業務上必要な備品も買上げ、若しくは借上げて生活上の不安を一掃することになつてをり、更に組合員の實績による出資金の配當と利益金による營業補償をなすことになつてゐる

右につき古市京城府尹は語る

かねて懸案のものでしたが、問題が問題だけに今まで延びくとなつてゐたもので今度こそ斷乎としてやります、企業合同による餘剩從業員は目下のところ大體ない見込みです、たゞ今度は配給所職員になるわけなので國語が話せなかつたり多少の讀み書きが出來ぬやうなものは使へないことになりませう

また業者側の代表として糧穀整理事務委員長荒巻正一郎氏は語る

配給機構再編成は私達としても數年來の要望で何人と雖も異存のない所です、府當局の今回の英斷に對し業者八百名は愈よ眞實の滅私奉公の秋が來たわけで何ものを措いても參加協力するものと信じてゐます、なほこの實施に當つては百二十萬府民各位の強い御支援が絶對必要ですから宜しくお願ひします

雄々し"白衣念願"
出征の兄を追ふ少女

出征した兄三人の後を追つて"銃こそ執らぬが私も第一線で"と學窓から白衣の天使を志願、惜くも不合格となつたが、これに屈せず來年の試驗には必ず通過して念願の救護看護婦にならんものと軍國女性の血潮をたぎらせて默々學業に勵む制服の乙女がある

三坂通三五八ノ二七金子貞一氏長女ななをさん(一五)はいま京城第二高等女學校四年在學中であり、何一つ不自由のない身でありながら、兄三人がお國に召されてから第一線で傷つける將兵の手足となつて一身を御國のために捧げたいものと夙に念願していたところ、去る十一月上旬武田校長から白衣の天使に就いての講話を聴き、この望みを抑へ切れず、直ちに父母を說得したのち"私を救護看護婦にさせて下さい"と學校へ日赤朝鮮支部看護婦養成所入所志願を申出でた

この可憐な氣持を汲んで學校では特に同所へ照會したところ"その立派な眞心は尊いが四年生から入所する規定がないから"と不合格の通知に接した、ななをさんはこれに失望することなく飽までも烈々たる銃後一念を徹して第一線に起つ日の高鳴る胸を抑へながら來年の志願を目ざしてゐるが、羞みながら言葉すくないなかにも雄々しい決意を次のやうに語つた

今年は四年生で資格がなく不合格とのことで大變感激でしたが、來年こそは必ず念願を遂げます、前線で生死を賭して戰つてゐる將兵のことを思ひますと一日も早くその日の來るのを待つてゐます

歳末街を美化
仁川署で注意

裏波の米襲とゝもに最近府内そこゝの街路上に塵芥、塵灰類が散亂し著るしく街の美觀を汚損してゐるばかりでなく衞生的見地からも香しくない町内あり、仁川署衞生係では掃除の勵行、路上の清掃につき嚴重注意を喚起したが依然不注意者が多いので再度警告を發し特に屋外近邊の清掃を常時立入りに"歳末街を綺麗にしませう"と協力府民たちの清掃を強調してゐる

"警備訓"を胸に
昌慶青年隊の年末警戒

"明るい年末を送つて、聖戰第二年目も勝ち拔きませう"と昌慶青年隊では警察に協力して廿三日から卅一日にかけて、六十餘名の隊員が年末警戒に當つてゐるが、初日の廿三日は午前六時から山本隊長、若松副隊長指揮の下に朝鮮神宮に參拜、歸途東大門署に立寄り、稻田署長から警戒の訓示を受けて昌慶管内の警戒に大童となつてゐる

なほ次の如き警備訓を渙して、銃後青年隊の決意を固めることになつた

一、我等は大日本帝國青年隊たるの使命を自覺し、誠心以て警備の任に當る

二、我等は上司の命に服し、親切丁寧町内の防犯防火の任に從事し、滅私奉公盡忠報國の誠を致す

三、我等は忍苦鍛錬思ひを皇軍將兵の勞苦に致し、笑つて任務に從ひ、剛健なる精神と頑健なる身體を錬成す

壯烈の血書敎壇を飾る

◇……このほど京城第二高等女學校に京城師範から故陸軍少尉松岡國三郎氏が臨終の際に血書した『天皇陛下萬歲』の見事な掛軸が寄贈されました

◇……これは川岸兵團鈴木部隊にあつた同少尉が去る十二年十月廿四日北支山西省娘子關一〇六〇高地攻略の戰鬪のとき、頭部に敵彈を受け、人事不省に落ちながらもポケツトから用紙を取り出して、滴る血潮で『天皇陛下萬歲』と書きつづり護國の華と散つたその尊い絶筆の復寫で、いま同校生徒の生きた立派な敎訓となつて校長室に飾られてゐます【寫眞=寄贈された掛軸】

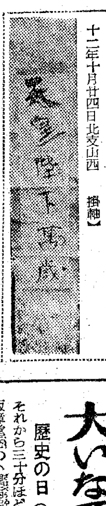

これぞ班長の龜鑑
老軀よく班員を指導

硫南町會第十一區第六班長氷塚寛一氏(七二)は跛といふ不具の身にも拘らず、老軀に鞭打つて、よく班員を指導激勵しながら、防空訓練に或ひは貯蓄獎勵に努め、班長の範を示して、町民を感激せしめてゐるが"これこそ班長の龜鑑である"と近く東大門警察部から表彰される

元旦の神前貯金

◇……大東亞建設の聖業を目ざして希望かゞやく昭和十八年元旦は百十萬京城府民のひとしく感銘深く迎ふるところで眞更より參拜する赤誠の氏子は神宮、神社境内を埋め盡す盛觀が豫想されるが"元旦の感激を貯金へ振向けよう"と京城府總力課では元旦午前零時から京城神社で『神前貯金』を開始するといふ新春に相應しい朗報がある

◇……京城府では全鮮に魁けて神前貯金の新樣式を創造し、去る九月一日から京城神社境内に開設したが、愛國班の人氣はたかまり例月一日、十五日午前七時から同十一時まで京城金融組合係員の出張取扱ひに和やかな社頭風景をみせてゐるが"貯蓄完遂"の眞摯な祈りを形に生かす府民の赤誠は一円乃至二千円程度の神前貯金と纏り九月以來現在まですでに六千円といふ驚異しい貯金報國ぶりを示してゐるが……

◇……必勝新春の元旦を寿ぐに相應しく特別の計劃りで元旦に限り午前零時から正午まで京城後城金融組合全職員總出動の奉仕のもとに京城神社境内に受付を開始する、勝拔く大東亞戰第二年も貯金の第一歩によつて明け初める特別奉仕が期待されてゐる

獻金の花束

廿三日、京城本町署に訪れた獻金の花束……

▲千円 蓬萊町一中川龜太郎氏▲五十円 黃金町五ノ一八南鐵莊ホテル雨宮喜一氏▲五十円 東四軒町三八上原直一氏▲五十円 旭町一ノ一〇二千代本仲居一同▲廿円 朝鮮監理教光化門教會▲廿円 匿名氏

宴會をやめて獻金

戰時生活の徹底『贅澤』は絶對に驅逐しませうと阿峴町廿三七朝鮮ミシン商工相互組合會員沈大氏ほか從業員廿九名は忘年の宴會を廢止してその費用を醵金し合ひ廿三日百六十五円を龍山署へ獻金寄託した

半島縮刷版

神域へ巣箱六百
扶餘神宮へ兒童の奉仕

【扶餘】扶餘神宮御神域内の神苑に天然鳥類の棲家を造り、森嚴化と共に天然色豐かな自然美に富む神苑にしようと扶餘神宮奉贊會では第二扶餘國民學校兒童をして小鳥の巣箱六百五十箇を作製中のところ、この程完成を見たので扶蘇山一帶の樹木に備へ附けたが、この巣箱には悉く番號が入れてあり、出入門は東南向きになつて耐寒設備もなつたら小鳥類の安住地として使用されることになつてゐる、やがて巣ごもる雛鳥を夢見て兒童達は待ち望んでゐる

お米から人造牛乳

【咸興】お米から人造牛乳……去る十八日咸興商工會議所で同所工業部長稻原德秀氏はお米のとぎ汁から人造牛乳を造る研究を發表して一般の關心をあつめてゐるが、製法は至極簡單で、かしいだとぎ汁(胚芽汁)を煮ると直ちにカルピスに似たものが得られ、これを飲用するのであるがビタミン豐富な好飲料でこれを愛用するとお腹が空らないといふ重寶なもの

棉花供出に御褒美

【義州】平北義州郡内の棉花供出狀況は共販開始以來頗る順調な出廻りを見、去る廿日現在で目標廿五萬斤に對し、その八割たる廿萬斤を供出してゐるが、年末までには目標を超えて突破するものと見られてゐる、尚これを促進せしめるため[illegible]は供出者五十斤以上の者に[illegible]一反、卅五斤以上の者に[illegible]を特配する

小口貯金を奬勵

【平昌】郡では年末、年始の虛禮を廢び、小口貯金を奬勵することになり、郵便局員を增員し各町の愛國班長の協力を得て目下猛運動が展開されてゐる

雪の冠帽峰に挑む學徒

【羅南】雪の冠帽峰に挑む學徒の登山隊……城大豫科登山隊一行は廿二日赤松隊長に引率され朱乙に到着、城町から頂上目がけて一週間の日程で踏破することになつたが、同登山隊は今回が二度目で『冬季登山』に對する相當な體驗と資料を斯界に供するものと見られてゐる

純情の血二百瓦

【海州】瀕死の患者に純情溢れる尊い血を注いで人命を救つた白衣の天使がある 黃海道甕城郡日新面武井里雀姓女さん(五四)は腸捻轉のため私立海州病院で開腹手術を受けたが、極度に衰弱、再起不能に陷つた、これを見兼ねて同病院看護婦高山明子さん(二〇)は患者の血液の型が自分と同一なのを幸ひに敢然窗つて我が身の尊い血を二百瓦も患者の血管に流し込み九死の境地から救ひ上げたので患者は勿論、聞く人を感激せしめてゐる

赤誠こめて慰問袋

【大邱】府軍人援護會ではさきに府内全愛國班員に呼びかけ第一線皇軍將兵に贈るべき慰問袋を集めたところ、府民の赤誠は溢れ廿一日まで實に七千箇が集つたので、近くこれを第一線に送ることになつた

旗たてぬメーター
本町署、人力業者へ釘

せつかく京畿道の提唱で府内の人力車にメーター制を起用、本年十月計量器を各警察署毎に取りつけさせ不正料金の取締りを行つたがその後一向そのきゝ目は現れず、計量器は故意か偶然か大半破損して役立たず、相變らず料金の上に不明瞭な空氣が府民を惱ましてゐるので、京城本町署では廿三日午後二時業者の反省を促すため管内の人力車帳場約十六名を同署保安係に集めて實情を聽取した

業者等は一樣に『現在の千五百米四十錢では飯が食へません』と京畿道制定の料金にまづ不服を稱へ陳情に出たが、竹隅保安主任から『まづメーター制を行つてのち、料金の相談を申出なさい』と行はずして頼むを先にする業者らへ一本釘をさし、メーター器は必ず取つけ、公正な料金によつて營業を行ふ樣嚴重に示達した

なほ同署では、順々と破損して行くメーター器の實情については、あるひは車夫が故意に料金を不明にするため破壞するのではないかとの疑ひをもつて、同日メーター製作所員を同署に招き、同器の性能について愼重に調査を行つたが製作所では次のやうに語つてゐる

道當局の御認定によつて取付けたものですから器械は完全です、これは使用者の取扱が不充分ではないかと思ひますが、一例を申しますと封印を破つて内部の精密部分を勝手にいぢつたり、旗を倒したまゝで走るため五円九十錢までの標示力しかない器械に無理がきて、これが重な故障の原因です、ひどいのになると、車庫内に置いてある車のメーター器の旗が全部倒してあるのには驚きました、客がないときは旗を立てゝ置かねばならないのです

そのほか人力車業者の中には、貸車の料金が一日一円で釘づけとなつてゐるにかゝはらず、平氣で一円卅錢も徴收してゐるなど、經濟違反も發見されてゐる

賭博が第一
位こは殘念

城東署司法係では去る一日から年末警戒を開始、犯罪の根絶に努めてゐたところ、更に廿三日から第三期警戒に入り、防犯、防火に全力を注ぎ、銃後治安の完璧を圖つてゐるが、現在までの犯罪は賭博事件が斷然首位を占め、警察を驚かせてゐる

賭博者を一網打盡

歳末を控へて時局を辨へず賭博をなす者が最近增加し龍山署ではこれが取締を嚴にしてゐたが、廿二日午後九時ごろ普光町一〇〇金天龍の自宅で同町四一松本得萬[illegible]ほか三名が車座になつて賭博を開いてゐるのを臨檢の同署員が探知、直ちに四人とも一網打盡に檢擧、場錢廿八錢を押へた

天晴れ機甲部隊員
中、初等敎職員の錬成

機械化國防協會朝鮮本部では、府内各中等學校及び國民學校敎職員の機甲訓練を廿二日から廿九日まで京畿道自動車講習所で實施、受講者六十四名は午前九時から午後四時まで江尻訓練隊長陣頭に立つての指揮に自動車の操縱、工術、學科など徹底的に叩き込まれ、錬成修了の上は天晴れ機甲戰士としても次代國民の機械化知識普及に乘出すことゝなつた

ラジオ 24日

朝 七・〇〇 1『開戰一年後の南方を巡りて』同盟通信社 森古野伊之助 2愛國詩(錄音)丸山定夫▲八・〇〇今日のお知らせ▲八・二〇同(鮮語)▲九・三〇國語會話の時間(朝鮮家庭向)放送▲一〇・〇〇同 寶板(鮮語)▲一〇・〇〇"モウヂキオ正月"有馬タツヱ

晝 〇・三〇 1室內樂『カール作曲夜曲』河村秀一ほか2クラリネツト獨奏『歌劇ミニヨン舞曲』ほか岡本松藏▲一・〇〇愛國百人一首の話(四)川田順▲二・三〇糠油の話(鮮語)安東勝▲四・三〇燒物の身上話(鮮語)青松總

夜 六・〇〇 1シンブン2日本物語『光の國日本』(神皇正統記より)久留島武彥▲六・三〇麥作の多收工夫(二)水原高農教授池田弘水▲七・三〇國民合唱『つばさの力』(指導)弘田龍太郎(重唱)松原操、霧島昇(合唱)三越本店產報合唱團(ハーモニカ伴奏)宮田ハーモニカ樂團▲八・〇〇工場慰安の夕1合唱とマンドリン『南方民謠集』2落語『お化長屋』橘家円3短篇劇『腕くらべ』草野寛、明石英子ほか▲九・〇〇(鮮語)1新作才談『奇妙な算術』芳野英兒、池雀順2輕演劇『緩行列車』京城放送專屬劇團3表彰鑛山戰士に聽く(錄音)

大いなる祭【17】
中野實(作) 三芳悌吉(繪)

歷史の日(五)

それから三十分ほど後。

板橋堂邸の小澤病院の前に一台の自動車が横づけになつた。中から降りたつた一人の貴婦人ていの女性。大きな眞珠の環がきらくと光つてゐる。彼女は時々痛さうに眉をしかめ右の耳をおさへて、受付の窓口にたつた。

初診だといふことだつたので、英子は住所と姓名を控へて、すぐに小澤ドクトルに届けた。

『右の耳が大變痛むのです。一度中耳炎になつたことがありますので……』

貴婦人は小澤ドクトルに診察してもらひながらいつた。小澤氏は叮嚀に診察したが、彼女が痛みを訴へるほど、耳の中は何處も腫張を呈してはゐなかつた。たゞ支那人の癖で、かきこはしの痕がある程度だつた。

熱も平熱だつたし、異物の入つたらしい跡も認められなかつたので、小澤氏は、例によつて支那人の大袈裟な訴へだらうぐらゐに思ひ、

『しばらく安靜にしてゐたら、いゝでせう』

と簡單な處置をすませて彼女にいつたところが診察室を出、廊下にさしかゝると、貴婦人は、貧血でも起したらしく、ふらくとよろめいて、廊下の壁に倒れかゝつた。

『どうなさいましたの』

英子はおどろいて駈つけ、うしろから支へた。

『なんですか、すこし氣持が惡くて……』

『それはいけませんわね』

小澤氏も氣づかつて、

『瀬川君、しばらく、應接室で楽にさせてあげなさい』

『はい』

廊下をへだてた應接室の長椅子に横たはると、貴婦人はさも辛さうにこめかみを押へて喘ぐやうに

『有難う、すこし横にさせて頂きますわ』

といつた。

『どうぞ』

英子は彼女が樂になる樣に、クッションや枕を運んで心配さうにいたはつた。

『すみません。あたし、時々こんな風に氣持が惡くなつて、みなさんに御迷惑をかけますのよ』

『いけませんわね』

英子は眞心から同情する樣に云つた。

『あなたは日本の方ですのね』

小澤氏が診察室で彼女を呼ぶ時瀬川と日本語で、呼んだのを聞えてゐたらしく、貴婦人は、英子をすくふやうに見上げながら云つた。

『えゝ』

『さうですか、何時からこゝへいらしつてたの』

『昨日來たばかりですの』

『まあ、昨日……。さう』

彼女はちよつと失望の色をうかべたが、何度も頷きかへしながら

『でも、小澤先生つて、親切でいい方ですわね』

『えゝ』

『なんでもないつていはれて、あたし、ほんとに安心しましたわ。今日は、日本軍が香港を攻擊したとかつて大へんな騷ぎで、あたしの知つてる病院は、何處も休みなんでせう。耳は痛いし困つてゐましたの。そしたら、たしかこちらの先生が耳鼻科をやつていらつしやるつて、瀬さんから聞いたことがあるものですから、それを思ひ出して……』

『あら瀬さんて……』

『瀬時英さんのことですわ、あなた御存知?』

商業登記公告

○咸興鮮鐵生活必需品小賣商業組合 理事 ○變更 九月參拾日 … 昭和拾七年拾月貳拾四日登記 釜山地方法院咸興支廳 [illegible]

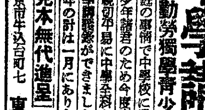

自宅で習へる中學講義錄 無學は男の恥 まづ勉強 勤勞獨學青少年のよろこび
家庭の事情で中學校に通學出來ない勤勞獨學青少年諸君のため今度東京府立中學校の先生が親切平易に中學全科を講義した一番新しい中學講義錄ができました卒業證書も貰へます一年の計は一月にあり今から勉強始めませう
【見本無代進呈】(ハガキ下さい) 東京市牛込台町七 東京豫備學校

英文大阪毎日學習號編輯局編 大東亞戰爭記錄畫報 B5版二〇〇頁 一圓卆 〒一六錢
本書は竪八寸五分幅六寸裝幀優雅○緒戰以來皇軍の赫々たる大戰果を貴重なる三百餘の寫眞と多くの戰局地圖を以て最も詳細に記載す○大東亞戰爭の推移を知ると同時に大東亞共榮圈内に於ける人情風俗並に各地の資源等有ゆる知識を一目の下に明かにすることが出來る○贈問品に好適。

日本六段 光原伊太郎著 圍碁強化指針 A列六號版洋裝携帶至便 定價一圓廿錢 送料八錢
本書は著者が圍碁の敎授に際し實戰に最もよく現はるゝ難解の死活二百題を詳細に檢討し其全部に解答を附したれば圍碁に趣味を有する者は一見直に其妙手を會得し短期間に力量を强化しメキメキと上達す

英文大阪毎日學習號編輯局編 毎日新語辭典 B7洋裝 四百頁 一圓卆 〒一二錢
大好評 本書にはリンク制、コンツェルン、ヘゲモニー、全體主義、民主主義、インフレ、イデオロギー、第五列、第六部隊、コンミユニケ、オンパレード、ヴァラエテイ、スタートメント、カード階級、ドクトリン、アーケード、デザント隊、コンノール、アングルサム、ラテンアメリカ、クレジツト、圓ブロツク、ユートピア、オブザーヴァー等時局語三千餘に明快な解說を附す。
發行所 大阪南區上本町二丁目 振替大阪三〇五〇六番 大阪出版社

國進社 大阪西區立賣堀南通二 振替大阪109278

東條首相題字 福田寛著	母性訓	¥1.70 送16
牧野賜史著	禮法の實踐	¥.60 送8
文部省制定	圖入禮法要項	¥.25 送4
國進社編輯	軍人勅諭集	¥.15 送4
牧野賜史著	愛國百人一首	¥.15 送4
喜多[illegible]著	櫻の子ら	¥1.30 送12

藤田福夫著 日本愛國歌評釋 B6判一八〇頁 價一、八〇〒一〇 萬葉より大東亞戰までの代表愛國歌百數首を精選。
エドガア・ライタ著 齋藤清士譯 大和魂にささぐる書 B6判五四〇頁 寫眞數十葉挿入 價二、八〇〒二〇 盟邦ハンガリ人が日本を中心に世界旅行した觀察と讚嘆
マクミラン著 理學博士松井元興序 鮫島麟太郎譯 地球誕生物語 B6判三〇〇頁 價一、八〇〒一五 科學知識を養ひ我等の住む世界に驚異と愛情を深めしむ
ウイニヤード夫人著 柴田賢一譯 タイ國森林紀行 B6判三一〇頁 價一、八〇〒一五 友邦タイ國密林の景觀 伐採の實況珍奇な人種風俗の描寫
伊澤凡人著 科學隨筆 藥(くすり) B6判三〇〇頁 價一、七〇〒一五
京大教授小牧實繁博士序 キンブル著 鈴木福一譯 世界の未開拓地 B6判二六〇頁 價一、五〇〒一五
ニコル著 佐久川惠一譯 微生物の世界 B6判三三〇頁 價一、八〇〒一五
大南洋講座上卷 興天塾編 大東亞建設の基本理念 A5判二八〇頁 價一、八〇〒二〇
ヘツトフイールド著 松原宏遂譯 發明と文化 B6判三一〇頁 價一、五〇〒一五
鈴木軍治著 電信と若き技術者 B6判二九〇頁 價一、五〇〒一五
渡邊久雄著 甲東村(都市近郊村の變貌) B6判二〇〇頁 價一、八〇〒一五
ナヘイ著 杉浦正一譯 イラン近世史 B6判二六〇頁 價一、五〇〒一五
大阪市天王寺區勝山通一 振替大阪一〇九〇一番 葛城書店

★大阪叢書★
伊藤朝生著 法と生活 價一・八〇 送・一五
漫然たる知識の羅列に終らずその根抵となる法律的な考へ方を日常生活の諸相を通じ平易に體得せしめんとするのが本書の特色 徒らに多岐亡羊の嘆を得んよりは本書に據り法の眞髓を摑まれよ 高專人文科にも必須參考書
宮島眞一著 哲學と生活 價[illegible] 送[illegible]
宮島眞一著 東洋哲學史綱要 價[illegible] 送[illegible]
宮島眞一著 西洋哲學史綱要 價[illegible] 送[illegible]
大阪市南區橫堀七 振替大阪一二四七二番 文進堂

皮革パッキング 山型.梳型.帽子型.溝型.平丸型.
京城府大島町五・電話④一九〇五 湯澤商店パッキング部
出張所=新義州.淸津.咸興.元山. 電話=1080.3454.2141.1181.

香と色
サントリー ウヰスキー
樽詰めしたてのウヰスキーは無色で香味共にとげとげしいが、永年貯藏する間に、豐熟して馥々たる芳香を發し、美しい琥珀色となる。この現象をウヰスキーが「慣れる」とか「熟化する」といふ。

靴を丈夫にする サンエッチ靴クリーム
京城 朝鮮靴料工業所

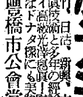

活動俳優 艶麗光澤寫眞
東寶、松竹、日活、新興、大都其他各社のスター… 優秀な寫眞技術と多年の經驗によるアカぬけのしたスベラシイ高級光澤寫眞 [illegible]
愛知縣豐橋市公會堂前 ひかり社

中野高等無線電信學校
本科 中卒程度 習通部 中二程度 無試驗入學許可 [illegible]
東京市中野區江古田・電話中野七〇五三・五九七三

新興製品販賣 [illegible] 朝鮮豚毛工業株式會社 電話本局二〇八五番

文房具 京城府西小門町 東光堂 電話③三〇〇〇番

毒の根切療法 廣島回春堂

性病科專門 洪震求醫院 (光)494

性病 淋疾 醫學博士 高峰潔

亡國病(淋病)治る 佐藤療院

朝日性病科

古着 [illegible]

ラジオ受信機 放送局普及型三號(五球)(五〇臺限り安價賣却す) 京城無線電機製作所 京城府本町二ノ六三 電話本局(2)二三五一

會計檢查、會社設立解散並ニ清算事務及決算事務新稅務 計理士 香川弘 京城府明治町一丁目八八番地 電話本局⑥六〇五番

公示催告 [illegible]

日進商事株式會社 第二期決算報告 [illegible]

朝鮮マグネサイト開發株式會社 第一期決算公告 [illegible]

第七期決算公告 [illegible]

忠淸南道糧穀株式會社 [illegible]

募集 [illegible]

京日案內 案內料金(前金)

種別	一件一回(税込)
一號型(三行)	金參円參拾錢
二號型(五行)	金五円五拾錢
三號型(十行)	金拾壹円
求職一號型	金壹円六拾五錢
姓名在社料	每回壹円拾錢增シ

姓名在社の御照會は午前九時より午後五時まで廣告部へ御問合せの事

一號型(三行)
給仕 [illegible]
男女 [illegible]
アコーデオン 御希望の方は 電話本局二一二五一番へ
貸間 [illegible]
貨物自動車讓る シボレー卅七年 姓名在社 七十七號
貸事務所あり [illegible]
電話 [illegible]

二號型(五行)
時計修繕技師募集 [illegible] 本人來談のこと 京城本町 村木時計店

三號型(十行)
事務所交換 當方昭和通り住宅付事務所先標府內交通至便なる拾五坪以上の事務所(住宅付)と交換したし 本局(2)八二一九三

東洋劇場 劇團星群 十二月二十三日より 愛の後に來るもの 二幕三場 お父さんは人好し 一幕 [illegible]
新富座 二十四日ヨリ三日間 ニュース 大都映畫 村長さん八字髭 山口俊太郎 時代活劇 宮本武藏 大乘寺八郎・松山宗三郎
桃花劇場 二十二日ヨリ(三日間) 日本ニュース 日本の推葺 日活現代劇 女は泣かず 前後大會 風見章子 主演
浪花館 二十四日ヨリ上映 ニユース 文化映畫 新興映畫特作 金毛狐 鈴木澄子 四ツ谷怪談 櫻井京子(二役)
大陸劇場 廿二日より廿四日まで 日本ニユース(三三號) 文化映畫 新たなる幸福 海洋兒 カローラ・ヘーン インゲボルク・ハーテル
京劇 休館お知らせ 十二月二十二日より二十九日迄改築の爲め休館三十日より新春第壹週新裝開館
城寶 二十三日ヨリ獨占上映 日本ニュース 琵琶湖淡水漠 松竹映畫 京落の舞 祭日日曜は九時開場
和信映畫館 二十四日より三十日まで日曜祭日は午前十時半より上映 日本ニユース(第一三三號) 東京發聲映畫製作特作 大地に祈る 全八卷 佐伯秀男 千葉早智子 里見藍子 共演

明治座 廿三日より時間表 ニュース われらの進擊路 あなたは狙はれてゐる 日曜日は午前九時開場
城南劇場 廿三日ヨリ廿六日マデ 日本ニユース(第百三十一號) 文化映畫 南への基地 美しい横顏 松竹映畫特作
東寶 中央劇場 二十三日ヨリ二十六日迄 日本ニユース 南への基地 美しき横顏
若劇 十二月二十三日より ニユース 朝鮮時報 われ等の進擊路 あなたは狙はれてゐる 但し日曜祭日のみ午前九時三十分開場致します
喜樂館 十二月廿二日より三日間 日本ニユース 文化映畫 新生の歌 秋葉の火祭 新興キネマ特作 市川右太衛門主演
京日文化映畫劇場 廿一日—廿五日 開館二周年記念番組 1ホームグラフ 2東寶映畫提供 朝日映畫社特作 ニユース映畫發達史(全8卷) 躍進のあと 3日本ニユース
京龍文化劇場 廿一日より廿四日まで 日活特作 日獨親善交歡映畫 愛の一家 全十一卷 小杉勇 瀧花久子 主演 觀覽料 大人二十錢・小人十錢
朝日座 二十一日より六日間 本年掉尾を飾る 爆笑王 志賀廼家淡海 御目見得狂言 一、或る日の出來事 二、出世宗盛 三、孫千鳥 四、大阪から來た男

京城日報 夕刊
發行所 京城日報社 京城府太平通一丁目三十一番地
一部金二錢

征戰完捷の新年へ
戰力增强と國內態勢の確立へ
決戰第二年の 通常議會あす召集

【東京電話】米英擊滅の決戰第二年に對處、征戰完捷の新年を現出するとゝもに戰力の飛躍的增强と不動の國內態勢の確立を期すべき第八十一回帝國議會は政府ならびに議會運營の中樞機關たる翼政會両者緊密なる連繫のもとに諸般の準備を了しいよいよ明廿四日召集されることゝなつた、すなはち政府は今期通常議會のもつ意義と使命を重視し早くも十月中旬の閣議で議會準備の大綱を決定、提出法律案は戰爭完遂上眞に緊急缺くべからざるものにのみ限定し十一月中に法律案要綱五十餘件を決定、引續き成案化を急ぎ廿二日の閣議をもつて總數四十三件の法律案成案を決定また戰爭完遂の基礎たる明年度一般會計豫算案九十九億九千五百萬円もさる十日の臨時閣議において決定してゐるので、こゝに政府の對議會準備はすべてくまなく完了するに至つた、一方議會側は去る十五日から翼政會議員總會を開催、十九日まで連日法律案の事前審議を行ひ內閣および各省所管提出法律案の概略を終へた、また翼政會政調會においても廿二日總會を開催して政府として今議會に臨む基本態度を闡明した、しかして両院年內の議事については貴族院は去る十九日の議員總會で、また衆議院は廿二日各派交涉會でこれを決定、議會を運ぶべき一切の準備手續を整備するに至つた、かくて第八十一議會は法律案として石油專賣、日本有價證券取引所、戰時刑事特別法中改正、交易營團、市町村制改正、東京都制、農業團體統合など戰時色濃厚の立法が多數提案され、豫算審議では翼賛會豫算二千四百萬円の補助金を繞り翼政會、翼賛會の一體化論が決戰下の政治問題として登場すべく政府の決戰第二年に處する施政演說ならびに所信開陳と併せて議會の論議は眞摯かつ建設的に展開され、一億國民の戰爭完遂に寄せる熱意と政治意慾がこゝに結集されるものと期待される

代議士總會開催

【東京電話】決戰下に迎へる第二回目の通常議會たる第八十一回帝國議會はいよいよ明二十四日をもつて召集されるが、翼政會では同會の對議會態度ならびに戰時議會運營の心構へを中外に闡明するとゝもに衆議院の運營體制を整備すべく二十三日午後一時半から本部に代議士總會を開催、阿部總裁をはじめ各總務、役員、會員ら議員三百五十餘名出席安藤選擧部長の司會で先づ國民儀禮ののち阿部總裁から卽仍政務の嚴儼たる言辭、決議に代る言明等の挨拶をなし、議會運營の根本方針を公議公論の實を擧ぐべきことに要約、對議會態度を明確に闡明、次で前田(?)總務から議會運營の中心機關たる院內機關として

一、院內總務（筆頭制採用）
一、院內代議士會（會長一名、副會長二名）
一、院內幹事
一、議案審議會（會長一名、副會長一名、理事）

を設置し議會運營の責任を明確にする旨を述べ院內各役員の人選は總裁一任に決定し、同三時過ぎ散會した

樞府本會議

【東京電話】廿三日の樞密院定例本會議は十時十分より宮中に開會、一、義勇兵役法中改正ノ件、一、國民學校職員の俸給及び旅費の支給に關する件の二件を上程、審査委員長より審査報告ののち全會一致原案通り可決、同十時四十分散會した

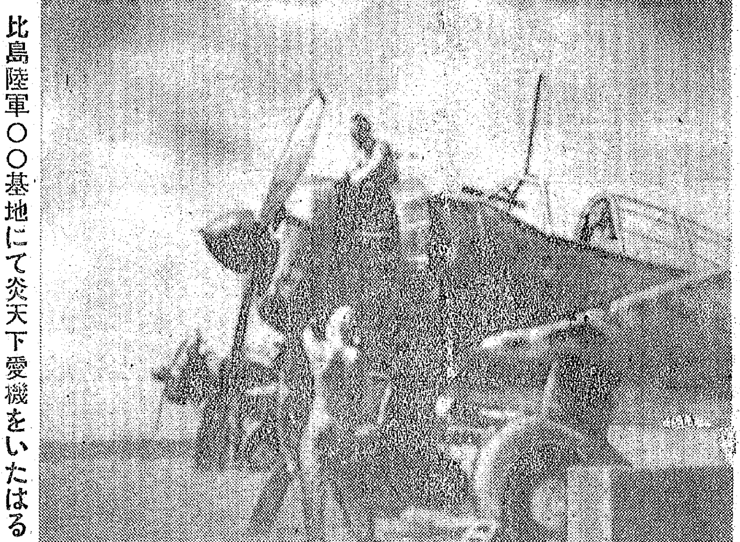

比島陸軍〇〇基地にて炎天下愛機をいたはる整備兵（陸軍省檢閱濟）一電送

緊急閣議
ラバール首相 ビシーへ歸還

【ビシー二十二日同盟】ラバール首相は二十二日午後ビシーに歸還、直ちにペタン元帥とヒトラー總統との會談內容につき長時間にわたつて報告した、ついでフランス政府は午後五時十五分から特にペタン元帥司會のもとに緊急閣議を開催し、ラバール首相の報告を聽取したが、ラバール首相は廿三日夜新聞記者團に對し聲明を發表する豫定である

預金部から千七百萬圓
旱水害對策資金內定す

【東京電話】十七年度の旱水害對策資金として過般來總督府財務局と大藏省との間に交涉中の預金部資金の繰入れについては漸く交渉纏まり旱害對策資金として一千萬円、水害復舊資金として七百萬円、計一千七百萬円の長期低利資金（償還期限廿一年、利率年三分四厘）が內定、來る廿六日の預金部資金運用委員會に正式附議決定されることゝなつた

戰時手當支給等
本府豫算 責任支出決定

【東京電話】米穀買上、臨時手當支給等に關する本府豫算の責任支出について過般來本府財務局と大藏省との間に折衝中のところ廿二日の閣議に附議正式決定を見たがその內容は次の通り

米穀生產及び出荷獎勵費二千六百九十三萬円、防空施設費百八十八萬円、水害應急及び復舊費五百七十八萬円、戰時勤勉手當及び家族手當支給費二百五十二萬円、戰時勤勉手當及び家族手當の地方に對する補助費（府、邑、面、學校費）その他合計三千九百…萬円

大日本言論報國會
けふ逞しく新發足

【東京電話】社團法人大日本言論報國會の設立總會は皇太子殿下御誕辰の佳日をトして廿三日午前十時卅分から大東亞會館三階大會議室に會員二百六十餘名、來賓…名參集して盛大に開催、新發足を遂げた、定刻野村重臣氏の司會で國民儀禮ののち杉森孝次郎氏を議長に推薦、津久井龍雄氏から設立の經過報告、早大教授中野登美雄氏から定款の說明あり、會頭德富蘇峰氏病氣缺席のため代つて奧村情報局次長から左の役員指名がなされた

會頭 德富猪一郎
專務理事兼事務局長 鹿子木員信
理事・部長 津久井龍雄
同 野村重臣
同 井澤弘
監事 船田中以下四名
理事 二十八名

ついで鹿子木員信氏が役員を代表し思想戰を完勝するために言論報國に邁進する決意を披瀝し、次いで政府側代表奧村次長から祝辭の挨拶あり最後に三宅雪嶺翁の音頭で聖壽萬歲を奉唱、終つて一同大食堂における記念午餐會に臨んだ

完全に意見合致す
三國首腦會談經過 獨當局發表

【ベルリン廿二日同盟】獨佛伊三國首腦の會談についてドイツ外務省當局は二十二日正午記者團との會見においてつぎの通り言明した

一、今回の會談の結果は極めて重大である…されてゐるが、右會談において廣範な軍事上、政治上の一切の懸案が檢討され、兩國代表の意見は完全に合致した、

一、今回の會談においてもあくまで戰爭を完遂する決意と樞軸國が最後の勝利を收めるとの信念が一切の協議の基礎となつてゐるが、以上の根本的な立場から出發して今回の會談では今後の作戰計畫が考慮された、勿論重大な…に對する攻擊が樞軸作戰の決定的な部面であることは從來と變りがないが、戰局の現狀においては、地中海の戰ひとボルシエビズムに對する戰ひとは一體不可分の關係にあり地中海の戰ひに對する方策が共同作戰の重要因子となつたことはいふまでもない

一、すでに公報において發表されたる獨伊兩國首腦の會談のほかに兩國の陸海空三軍の專門委員は個別的に協議を遂げた

一、ラバール佛首相は國內において思ひきつた政策に乘り出し、更に樞軸との間に極めて緊密な關係を確立したい意向だが、今回とトラー總統ならびにチアノ伯との會見でラバール首相今後の活動に對する心理的な前提條件が出來つた

協力愈よ有望
佛、聲明書發表

【ビシー二十二日同盟】フランス政府は二十二日夜次の聲明書を記者團に發表した

ラバール首相がヒトラー總統ならびにイタリー外相チアノ伯と總統大本營において會見したことは近い將來に開始される獨佛兩國間合作政策の前提工作であるフランス國內における舊襲の領袖はダルランなどの裏切りによつて極點に達したが、その結果フランス國民は一大苦難を嘗めるに至つた、フランス國民は今や過去の頽廢を清算し獨佛兩國間の調整政策に一路邁進せねばならない、ボルシエビズムに對する戰ひがフランス政府今後の政治的進路を決定するのである

らうが、今回ラバル首相とヒトラー總統との商議により獨佛伊三國間の密實かつ緊密な協力がやうやく有望となつた

ドン河防禦戰 依然激烈
獨、赤軍戰車四百を擊破

【ベルリン廿二日同盟】ドイツ軍司令部廿二日發表

一、ドン河中流地區における防禦戰は依然として激烈を極めつゝあり、ドイツ軍は空軍の協力下に執拗に反復攻擊し來る赤軍に多大の損害を與へた、この方面では地區においてのみでも過去十日間に赤軍戰車四百台を擊破した

一、その他のドン河地帶戰地區ではドイツ軍は敵陣に猛擊を加へ赤軍陣地を奪取したのち捕虜ならびに鹵獲品多數を得た

北阿戰線

一、キレナイカ戰線では、わが空軍は二十一日夜ベンガジを爆擊し港內諸施設ならびに埠頭に大損害を與へた

一、アルジエー東方水域においてわが潛水艦は敵輸送船團を襲擊大型艦二隻に多大なる損害を與へ

獨潛艦、敵船二隻擊沈破

【ベルリン廿二日同盟】ドイツ軍司令部はドイツ潛水艦が廿日オラン水域において敵輸送船團に遭遇一萬二千トン級の輸送船一隻を擊沈、他の輸送船一隻に魚雷を命中せしめ、これに損傷を與へた旨廿二日發表した

赤軍戰車四千臺を喪失

【ベルリン廿二日同盟】獨軍司令部は赤軍がさる十一月廿日より十二月廿日に至る一ケ月間に東部戰線において戰車合計三千九百五十二台を喪失した旨廿二日發表した

大宮御所に伺候
明治神宮、靖國神社に參拜
滯京の汪院長

【東京電話】中華民國國民政府主席兼行政院長汪精衛氏は周外交部長以下を帶同、二十三日午前九時自動車で大宮御所に伺候、西邑事務官を通じ來朝の御挨拶を言上、御機嫌奉伺のため名刺を捧呈して歸還したが 皇太后陛下には西邑事務官を御差遣のため汪主席宿舍を御訪問に御差遣あらせられた、一方褚民誼、周佛海、梅思平の三部長も三班に分れ各宮家に伺候、名刺を捧呈し來朝の御挨拶を言上したが、同十時三十分汪院長は褚大使および三部長以下を帶同車を連ねて明治神宮に向つた、神さびた神域に靜かに車を進め大鳥居前で下車した汪院長は隨行の元節を迎へんとこの日早朝から参列した國民學校兒童、男女中等學校生徒らに、にこやかな微笑で應へつゝ玉砂利を踏んで神前に進みて手水に身を清め拜殿に參進、頭を深く垂れてしばし拜禮敬虔な祈りを捧げた、神宮參拜を終へた院長一行は戶外に國旗を掲げた冬の街々を疾驅、十一時四十分九段の靖國神社に到着した、日清戰爭以來大陸の戰火の中に散れて行つた英靈に對し汪院長は深い敬虔な祈りを捧げる、大鳥居外こゝにも充ち溢れた歡迎の人波がこの一瞬靜かに頭を垂れ日華提携、戰爭完遂の決意を固く誓つたのであつた、かくて參拜を終へた汪院長一行は午後零時十分同神社宿舍に歸還した

日佛印文化協定
締約の用意あり
佛印當局が言明す

【ハノイ二十二日同盟】日泰文化協定の批准交換にあたつて佛印當局では日佛印間においても文化協定締結の用意ある旨左の如く言明した

日泰文化協定成立に見る如く大東亞諸民族が文化面において關係を密にし、その治政の啓發に努力してゐるのは誠に同慶に堪へない、日佛印關係はすでに敎授の交換、文獻の交換、更に近く展觀の為日本へ送られてくる佛印繪畫等の諸文化工作によつて現實には文化協定締結國同樣の關係を保持してゐるのであるこの種協定調印については目下、帝國中のドクー總督の判斷に俟たなければならないので言明し兼ねるが現在の日佛印文化關係に徵すれば、佛印と日本との間に文化協定を結ぶ用意あることはいふまでもあらう

共榮圈を通ずる一貫的食糧政策へ
食糧管理局機構改革

【東京電話】農林省では現下の食糧事情に即應し食糧行政機構に劃期的改革を行ふため今回の官制改正で從來の食糧管理局を廢止して一部六課とした要旨次の如し

一、內外地および東亞共榮圈を通ずる一貫的食糧政策の推進せしめるため企畫課を新設して主要食糧の需給計畫、價格調整、管理制度、價格などに關する事項を分掌する

一、今回米麥の國營檢查が實施するため新たに檢査課を設置する

一、最近の食糧事情にかんがみ米麥を中心とする政策からこれ以外の補正食糧をも含む綜合食糧行政を一元的に行ふため從來の米穀、食糧、外地の三課を廢しこれを管理、業務の二課に統一した

一、管理課において主要食糧の集荷ならびに配給計畫、輸送計畫、加工、製造設備の統制、輸出入統制などの各事項を管掌、業務課においては主要食糧の買入れ賣出し、貯藏、貸付、交付および輸送、加工、製造に關する一切の事務を管掌する

一、第一部資料課を廢し主要食糧の生產費、現在高、消費高の調査事務を資料課に統一した

新分課規定および新陣容は左の如し

食糧管理局長官（外地課長） 石川 壽吉

時の錄音

皇太子殿下、第九回の御誕辰。お目出度き極み。
×
眞の陣中の將兵の聖壽萬歲を祈り奉る。
×
確認、果然ガルカナル・ソロモン海域を初雪擊、快哉。
×
米英空軍の暴擧振りは空中鼠の姿高なり。
×
それにしても、我空軍の威力の正確なこと。
×
暇なき陣中に殿民と熟慮し…を忘れさす。
×
印度の民衆また我が空軍の猛擊を解して歡迎せよ。
×
冬休みを有效に過すな。明日に歸へての歡迎準備だ。

消息

◇釜谷小一氏（總督府調查官）京都市文部…交涉のため廿三日日本內地へ出張
賀茂新辭令（二十三日）新任 藤河…（級…）

在滿日本人受刑者
本籍地名簿に登載

【東京電話】司法省ではこのほど滿洲國當局と協議のうへ日本人が滿洲國において罰金刑以上の處罰を受けた場合滿洲國よりこれを本人の本籍地の市區町村役場における特定の名簿に記載しておくことになつた、これは昭和十二年十二月一日行はれた治外法權の撤廢により滿洲國在住の日本人が犯罪を犯した場合、滿洲國の裁判所で處罰されることゝなり本人の帝籍地には何ら通知が來なくなつたため選擧その他の場合種々の支障を生んでゐるからである

第一部總務課長を命ず 同事務官 小山 市助
第一部經理課長を命ず 同 書記官 片桐 寬吉（米穀課長）
第三部管理課長を命ず 同事務官 吉澤 篤二（食糧課長）
第二部業務課長を命ず 同技師（資料課長） 新井 勝治
第二部檢査課長を命ず 同 書記官 遠藤 三郎（企畫課長）
第一部總務課長兼務を命ず 同（總理課長） 矢野 彰
第一部經理課長を免ず

史上に拜す歷朝の聖慮【八】
畏し笠置山の靈夢
殉忠香る菊水の旗風

人皇第九十六代、後醍醐天皇は後宇多天皇第二の皇子に在します御幼時より英邁明敏にましましたので龜山上皇の御寵愛極めて深かつた。天皇が御卽位あらせられるや、天下の政治がいつの間にか再び鎌倉の幕府に移つて居るのを慨らせられ、神祖がお示しの如く御親ら行はせられんと思召し立たせられた。卽ち元亨元年十一月、政治の一切は天皇のみそなはす處となり、記錄所御復興の御事を天下に布れしめ給ひ、北畠親房、吉田定房、萬里小路宣房、日野資朝、同じく俊基の如き忠良な俊英を御登用あらせられ、この人々は鋭意政治の强化と刷新に當つた。

この時の鎌倉幕府には北條高時が執權として在り、蒙古襲來の時における經濟的な打擊から起ち上ることが出來ない財政狀態を、敢て打開せしめようとはせず、驕ろ政治に倦きて、たゞ遊樂を事とした。そのため各地に叛亂が起りつゝあり、人心漸く離反した。天皇は具さにこの情勢をみそなはせられ、御親政の御代に逆ばさるゝの御決意で、討幕の事を謀り給うた。しかるに事は幕府に洩れ、資朝、俊基らは捕へられ、天皇の御身邊にも危險が迫つたので元弘元年八月二十四日の夜、花山院師賢を天皇の御よそほひとして叡山にお遣しになり、その間に皇居を出でまして山城國相樂の笠置山に潛御、それより笠置に御動座遊ばされた。

……◇……

天皇に於かせられては、事態がこのやうになつたのにいたく宸襟を惱ませ給ひ、皇祖の神靈に深く御祈念遊ばされると共に、勅使を伊勢に遣はされる思召であつたが何しろ鎌倉と六波羅の眼をうるさき事にしての遷幸にあらせられたので、そのことを遂げ給はず、笠置に於てはよも眠らせられず天地神祇を祈りつゞけて在しますとき、不可思議とも申すべき靈夢を御覽ぜられた。それは天皇の御座所より南にあたるところに大きく枝を張つた樹木があり、その下に端嚴げなる武士の姿坐してゐるのをみそなはしたのであつた。夢を占ふものあり、河內に楠木正成あれば急ぎ召させ給へといふことになつた。

神の在しますを知らず、畏の實在を信じない人達は、これを一種の傳說として、正成は俊基などに早く發見されてをり、その手引で笠置にお召されたと考へてゐるが、御歷代の朝廷を守護あらせられ、國難に當つてはいやさかの神威をも現はせ給ふのを思へば夢の御事もまた拜し奉らねばならない。

楠木正成は忠ある武士であり、早くから京に出て、多くの公卿達が師とも仰ぐ玄惠法師の許に入り皇道を辨へ、勤皇の心深く、論語孟子などをも讀んで、大義に立つべき心構へを持つてゐたとはいへ、僅かに多聞兵衛の官にしかなく、河內國水分村、赤阪村あたりに領を構へた一豪士にすぎない。この正成が天皇の御大事に應ぜ、鎌倉と六波羅から雲霞の如く押寄せた大軍と戰ひ、よくこれを制壓して御親政のひらけ給ふ基礎を作るほどの働きをしたことゝ、またそのやうな武士を草深きからお召し寄せになつたことを思へば、正成が出現したのを、たゞ理論的にだけは解釋し難い。

……◇……

笠置が陷ちると敵の手に落ちさせられても、天皇は隱岐に遷幸遊ばされても、いさゝかも神慮を落させ給ふところはなかつた。隱岐にあらせ給うたばかりか、楠木正成、新田義貞、名和長年がお味方したなど、御聖慮と申すほかはない。それば北條の麾下にあつた足利高氏一族すら高時に叛き去り、遂に鎌倉は陷落し、高時は自殺するに至つた

身にかへて思ふだにも知らせばや民の心のをさめ難きを

勿體なき御製を拜して大御心はたゞ神を祈らせ給ひ、御身も安くいまさぬ時においてすら民草の上に深くも御軫念を罹れさせ給うたのを拜聽せねばならぬ。かく御聖き靈慮は神祇の照臨ましますところとなり元弘三年六月四日御還幸あらせ給うた。笠置に御動座遊ばされた御時の、申すも畏多きのに比し、このたびは錦旗をひらめかして百官威儀を正して從ひまつり、楠木正成は一族郎黨を從へて御先驅を仕り武功のあつた名和長年、兒島高德らもそれにつゞいて御行列は何里にも及んだ。天皇は陣を東寺に駐めさせられ、天地神祇に還幸の御事を御奉告遊ばされ、還幸に入御遊ばされた。翌日、伊勢の大廟にこの御由を御奉告、嚴かなる御祭典の儀があり、神祖の御守護に九月以降の…を謹んで拜さねばならぬ。有司を御任命された。

……◇……

思へば鎌倉に源頼朝が幕府を開いてから百七十餘年、日こそ、その曇を拂うた悲願は叶へられ、天日昭々として輝く御代となつた。これを大化親政にくらべて建武中興と申し奉るのである。民草も等しく大御の恩澤に浴し奉つた。然るに、公卿も武士も天皇の大御心を拜察することが出來ず、武將達は功をおのれひとりのものと自負し、公卿達はおのれの忍苦のみをいひ立て、御親政の御代であるからには武家は政治に口を出すべきでないとし、殆ど恩賞をも私して、第一の功臣である正成と天下が等しく認めた正成の如きも、攝津と河內の兩國を賜はりたにすぎなかつた。この不平により第一とせられ、尊氏の名をさへ賜つた足利高氏もまた叛き奉るに至つた。その後、正成は湊川に討死し、新田義貞また北國に亡びて、尊氏が專横を極める世となり、天皇は吉野に遷幸されて崩じ給うた。人倫んな道である。覇道が皇道をしのぐと見えたのは、長い歷史の上から見れば一時の現象に過ぎず、神の護らす皇國の國體は何に亂されるところもなく、今日の聖代につゞいてゐるのである。たゞ幾度も思ひ立たせられながら天皇が伊勢に御參拜遊ばすの御機會を得させられなかつたことな、いかに御心殘りにあらせられたかと、拜察するだに畏れ多いところである。

鼻の惡い人は
―必ず頭が惡い―
◉手輕に治したい方へ 無代進呈

鼻が詰る人、年中鼻汁が出る人、頭が重く鈍る人、頭が常に重く眞綿を被せた様な人、物の香ひの判らぬ人、不眠症の人、物忘れ驚く物忘れの甚だしい人、蓄膿症、肥厚性鼻炎等鼻の病でお困りの方は獨ドクトル新發明の最新の治療法を御一讀下さい。鼻病の治療にはどんな療法が一番よいか、鼻病の見分け方治し方、頭腦明快の秘訣等懇切明瞭に說かれてあります。希望者は『京城日報』で見たと記入しハガキで京城府本町四丁目ミナト製藥京城營業所へ御申込下さい。卽時無代進呈致します。（廣告）

九億貯蓄で戰ひ拔かう
正月用 十二月十一日―二十四日
栽盆物置物軸
京城 三越
二十八日は平常通り營業致します

婦人倶樂部
新年號の特別計畫
▲國の戰力、家庭の戰力 問答
▲天は生きてゐる…盲船長未亡人の手記
▲昭南島に働く日本女性の座談會
足布りで作なる 型紙作り方つき 今の婦人服
女もの袷長着 型紙と作り方
◉ペン字と手紙文上達法
◉防空靴と運動靴 仕立方
新連載小說 もんぺさん 中野實作
五十錢

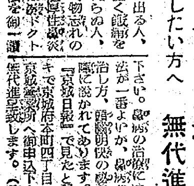

美容にも科學の力を
キメ細かな素肌美をつくる
キメ細かな肌は美人の第一條件
キメ細かな健康な肌は美人の第一條件ですが、キメを細かくするには、皮膚をひきしめ、毛孔を縮める事が第一です。ところが從來のクリームや化粧水にはこの皮膚をひきしめ、毛孔を縮める作用（これを科學的には收斂作用といひます）が不充分でした。
科學的收斂作用でキメを細かにする！
明色アストリンゼンは、此の收斂作用を特に有する新しい科學的な化粧水で穀くつづけると、キメが細かに肌が生々とトテモ美しくなつて來るのがお判りになります。
10―114
明色アストリンゼン

多元性・化學療法 日本製藥合名會社製品
內服
ケンゴール
化膿症！
獨自の…多元性組成
本劑獨特のゴール組織と二・三・四服用法とは、原理的實驗的に化學療法の本質を發揮して、疾病の解除、分泌物の停止、腫脹の消退等を急速に招き治療期間が非常に短縮される點好評を博する所以です。
一日3回、1回3錠宛三日間連續しの後四日間休止するのを1クール治療單位とします。
適應症 丹毒 扁桃腺炎 產褥熱 急性慢性淋疾 膿瘍 副睾丸炎 外傷化膿 腎盂炎 膀胱炎
1クール 一円五〇
2クール 二円八〇
4クール 五円三〇
病院用 十 三 円
東京・芝・通新町一三 總代理店 合名會社 河原商店
A8

エビオス
食慾不振 消化不良 便秘下痢
エビオスの投與は……胃腸の機能を昂進し、消化、吸收作用を旺盛にして、食物の完全榮養化をはかる。
三〇〇錠 一〇〇瓦
ＥＰ1764

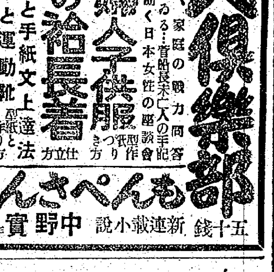

特種動物ホルモン精膽藥で
心臟 胸の强化
動悸 息切れ 熱 ね汗
が、ヒドく、心臟や肺、肋膜等、の弱い方は、古來効目で名高い强精動物精膽の麝香・犀角・熊膽・牛黃・眞珠他數種配伍の『救心』で、抗病ホルモンを増し病因を綜合的に手當するのが一番早道！
手當の美本 進呈（ハガキで下記へ）
一週分二四〇 二週分三円五十錢 藥店百貨店にあり
東京市京橋區西八丁堀一ノ二 發賣元 救心本舖 振替東京七二六・電話京橋二〇一・九〇四
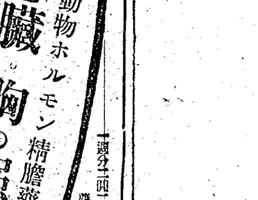
救心 朝夕一粒

宮城前に轟く萬歳

けふ第九回の御誕辰

皇太子殿下

【東京電話】皇太子殿下には廿三日御目出度く第九回の御誕辰を迎へさせられた、この日天皇、皇后両陛下には天機麗はしく午前九時過ぎ相前後して御奏内の高松宮同妃、三笠宮同妃各殿下をはじめ奉り各宮殿下方の御祝詞をうけさせられ、正午には御祝膳につかせられた

一時には松平宮相、百武侍従長、蓮沼武官長、關屋次長その他側近らに陪謁、御祝詞をうけさせられた、また東宮御所に在す皇太子殿下には午前十時陳謁大夫、石川傅育官以下側近の御祝詞をうけさせられた

一方宮城二重橋前には都下國民學校三年生以下の児童が早朝から續々と参集、日の丸の旗を打振つて天地に響けと『皇太子殿下萬歳』を奉唱、陸海軍人や一般市民の群も相次いで參拝、また二重橋前に歩を進め衷心より御祝詞申上げたのお姿を拜き御奉祝の誠を捧げ、皇太子さまの御健やかに御成長を祈つてゐた

ラジオも時報番組で九時『皇太子殿下御誕生に際して』の國民學校放送、午後一時半日比谷公會堂からは『少國民ちかひの大會』を中継し、夜の少國民の時間には『皇太子さま萬歳』を八時から放送劇『鳩の小太郎』を送つてけふの佳き日を飾つた

京城の奉祝

日嗣の皇子の第九回御誕辰を迎へ、けふ二十三日は全鮮一齊に皇太子殿下の御神壽の彌々御健やかならんことを祈念しまつつたが、この日京城では早朝から朝鮮神宮に奉拝する民草の群がひきもきらず、また府内の國民學校、小學校、諸職場で朝禮講話の後遙拜、學校長が生徒に日の佳き日の意義を説明した

☆　☆　☆

『迎春』これでゆかう

總聯から愛國班へ飛檄

偉大なる民族の建設史、世界に燦と輝いて大東亞戰爭第一年の新春を迎ふるにあたり國民總力朝鮮聯盟では更らに自粛と活力に燃える國民戰時生活を打ち樹てるため去る廿二日その筋の權威者たちを招いて『正月生活研究座談會』を開催したがその席上左のやうな申合せ事項を決議、近く聯盟から通達される『昭和十八年一月の實践申合事項』とこれを國民の總意として強調、二千四百萬愛國班員が一人も洩れなくその趣旨に副ふ力強き實踐をすることゝなつた

1、大晦日及び元旦に□□□

大晦日大祓の意義を徹底させること

大祓には神社参拝をなすこと、大晦な心で年末に取り換へる親念を涵ふこと、大掃除には家庭の隅々迄明るくすること、大晦日の夜は特に改まつて家庭へ挨拶すること、年の初めを厳粛に迎へる爲には年の終りを大切にせねばならぬこと、新年を祝ふるに個人的家庭的でなく國家的な氣持で祝ふこと、祖先の祭祀を神中心の禮拝に移すこと

2、門松七五三飾り＝門松七五三飾りは廃非飾りたい、しかし登源國策であるから輪飾り程度にすること

3、年賀回禮＝特に必要なもの以外にはしないこと（親戚、隣組程度）

4、正月料理及び食食＝極めて簡單にすること（上層生活者はもつと緊縮すること）暗の正月料理をすることは絶對にやけないこと

5、衣服の新調を止めること、お古を工夫して新味を出すこと

6、娯楽『愛國百人一首』をしつかりやらすこと

7、舊正月について＝徹底的に新暦でやること、舊正月には簡産運動行事をやること

職域へ巣立つ『若鮎』

京城第二高女『就職生』の壯行會

望器を東、戰時非常業の一翼を擔つて來年一月から職場陣線の第一線に起つ生徒の輝かしい前途を祝福するとゝもに激勵する京城第二高女本年度就職生徒を送る壯行會は廿三日午後一時から同講堂で來賓、父兄、職員、在校生徒等が参集、職域知事が會場にいよいよ姿を現した、會は先づ國民儀禮、宣戰の大詔奉讀に次いで武田校長から千二百名が就職生徒二十八名を囲んで開催されたが、この健氣な乙女達を激勵するため、この日高島知事は勵ましの

〝決戰下人的資源の増強が切に要請されてゐる折から、これまで諸先生より教へ鍛へられた心身をもつて雄々しく職域の第一線に起つ皆さん、大いに皇國女性としての本分を守つていつか『頑張つて下さい』との激勵の辭に續いて壯行の辭に續いて〝今は女も子供も奮起の秋です、その力を皇國に捧げ盡すべき秋です、大いに元氣でやつて下さい〟

と恩師の雄々しき送別を乙女達を勵ますれば、京城府代理高野學務課長も優しい勵ましの祝辭を述べ五年送留生徒、四年以下生徒代表の壯行の辭あつて就職生徒を代表

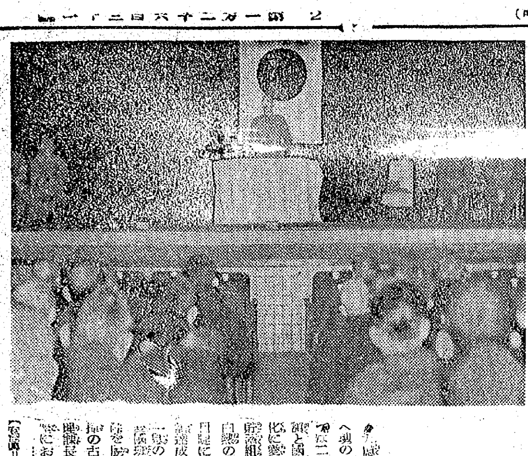

【寫眞＝南大門國民學校の九歳貯蓄記念會】

〝貯蓄戰〟完勝へ

古市府尹も陣頭指揮

〝九歳貯蓄〟達成こそ大東亞戰勝へ興の彈丸を送るものだと京城府では二歳一千六百六十萬円の貯蓄額と國債々券六百五十七萬円の消化に愛國班を初め各種各所を動員貯蓄組合結成等の組織戰法により目標の突破戰が續けられてゐるが目睫に迫る年末を控へて未だ達成の域に至らないので『郡の一歳の爭奪り迄』と府内各職部並國班に呼びかけることゝなつた府民を率いで一府民となつた陣頭指揮の古市京城府尹、総督府國村管理課長は廿三日午前九時から明治町における本町第一方面貯蓄督勵に

内廿一町會の『九歳貯蓄達成運動』に臨場、町總代、區長、班長六百名に對し古市府尹は一府民として陣頭に起つ決意を披瀝した

『この貯蓄部會内方面は本町、鐘路の中心街を形成してをり各種の團係する範圍も極めて廣く、例へば債券は料理屋組合三十萬円、商業別組合四十萬円その他で個人に於ても二重三重の債券を受けるものもある。しかしこの貯蓄戰に勝ち抜くことこそ米英擊滅戰に勝ち抜く鍵ともなるもので充分御理解の上御協力をねがひたい』と述べ國村管理課長は國民貯蓄の意義を懇切に説明〝貯蓄戰完勝〟

の意義を擧げて同十時半終了

救世團で歳末無料診療

朝鮮救世團では本年から歳末慣例の前會鍋による收入は本年から廢止するがつた新たに一般篤志家から寄附を願ひで新春一月五日から十日まで六日間に限り西大門、東大門、龍山管内十八ヶ所の學校、町會等を借りて城大、旭醫專教授及び上級學生の奉仕による無料診療所を開設、貧民救濟の温い手を差のべることになつた

鄕軍査閲

【南浦】鎭南浦では二十三日午前八時から邑内國民學校々庭で在鄕軍人の査閲を行つた

義務教育　實施の準備に

先づ師範を増設

平壤で大野學務局長談

【平壤電話】大野學務局長は廿二日擧行された第二陸軍志願兵訓練所開所式に小磯總督代理として臨席のため廿一日來壤中であつたが、その間鎭南浦府内各學校を視察するほか廿二日の開所式臨席後平壤府内各學校及び青年特別錬成所を視察して同日午後十一時廿五分平壤驛發列車で離壤したが、大野局長は退壤を前にして語る

青年錬成所の將來における方針について今のところ特に考へてはゐないが、豫定の錬成所増設については明春早々實施する筈である廿一年から實施される義務教育の準備としては先づ教員の養成が最も必要であり明年度の初めから師範學校の増設に着手する殷業の程度は都市は二部制で行く筈で校舎の新築は校舎の事情の上から已むを得ない場合に限り實行する豫定である、なほ來壤中鎭南浦、平壤の各學校を視察したが、學校の新設又は校舎の増築などは順調に進み制度においても内容の充實に向つて邁進する必要があると考へる

北部アナトリに強震

【イスタンブール二十一日同盟】北部アナトリ地方に二十一日強震があり、ニル・トバ市の被害は特に甚大で全家屋が倒潰、死者六百負傷者數百名を出した

育兒ごよみ

育てませう健民

初生兒　出産家庭へ贈物

〝決戰時では出産と育兒〟く愛らしく〟と育兒の標語を表紙に掲げた『育兒ごよみ』には姫婦の手引『育兒ごよみ』が一萬四千部作成、これを新春一月から府邑面の出生兒出産家庭に對し出生届の受理と同時に無料で配付することゝなつた、これは出産及び育兒法を平易簡明に解説、育兒に全然經驗のない母にもこれで正しい育兒の指針を得て健民健兵への育成のこつが會得出來るやうになつてゐる、内容をみると出産前に新生兒、三頁―一四頁同月別育兒十二ヶ月、一五頁―一六頁小兒病の早期手當法などに分けてゐる【寫眞＝育兒ごよみ】

農報推進隊訓練生の入所式

【内原電話】農村勤兵を目指し皇國農村確立のため第一線推進力となるべき中堅指導者の養成を目指す第三回農業報國推進隊中央訓練生の入所式は廿三日茨城縣内原訓練所で擧行された午前十時半去る十五日から續々と参集した全國各府縣選拔の部隊員約一萬五千名は國防色の訓練服巻ゲートルの服装に身を固め、雙葉を搖らせて訓練所前庭場に整列、宮城に向ひ遙拜を行ひ元氣一杯『天晴れ、おけ』『いやさか』を唱和、加藤農民道場長石黒農林大臣等の激勵訓示につづいて井野農相の訓示、訓練生代表兵庫縣中隊長正木才治氏の宣誓があり正午閉式、午後一時から後藤農業報國會理事長の講演を聞いた

予さんの手記が發表があり、乙女心ある獨特な曜緻を披つて一時半閉會した

なほ一同は來る一月十二日まであと一ヶ月間農事作業、精神鍛錬など規律をうけ農村中堅指導者としてのしつかりした肚と腕を鍛へるとになつてゐる

〝あかつき〟の座席指定中止

鮮鐵年末の構へ

年末の輸送繁忙期にあたり鮮鐵では臨時列車の増發を行はず一般の旅行自粛に俟つてゐるが、廿四日から六日間の時局急行〝あかつき〟は座席指定をしない特別當行列車とすることゝなつた、即ち特別急行列車日及び列車指定をなさず現行料金で乗車するものである從つて從來のやうに〝あかつき〟に乗れば必ず座席があるといふことはなくなつたので互ひに相當の混雜は避けられないと思はれるので互ひに婦女子、傷痍軍人に座席を譲り合つて乗りたいと鮮鐵當局ではいつてゐる

集募引受・賣買　株式・債券　公社債
貯蓄報國
大東亞戰爭　國債
川島屋證券　京城支店
黄金町　朝取二階
電話本局②一四七六・八三八七・八三八八・八三八九

株式

けふの市況

株式軟化

新鐘安目立つ

前場　時局重點株は買氣漸衰し、様子見の氣分濃く、若干軟化するに至つた、即ち新東八十八円六十錢と一円二十錢方下押して寄りつき、つゞいて七十四円台に新鐘四十一錢安の七十四円十錢と寄付値を高値にあと二円台に低落した、これと同時に紡績株は全面的に下押し、その他鮮新も廿四円九十錢、高周波五十二円五十錢とそれぞれ十錢安を示し崩含み商状を推つた

後場　（低落）新東は最後の足掻きともみるべき買物維出し寄付き一円四十錢方低落、その他新鐘八十錢方、朝新六十錢方それぞれ下押し、高周波は一分減配に内定したが悪材料出盡しの形で堅調を呈したが反目に十錢方引締めた

『實物』挫折

朝水新反落

環境の悪化につれて買氣挫折し嫌氣を助長した、時にいまゝで人氣的に買煽られたものは處分急ぎの賣物注がれ反落商状に轉じた、即ち地株では朝鮮水力新株が前日の高値より一円五十錢方の反動安を演じ、重工業では不二越鋼材が小一円方引弛んだ、主なる出來値左

朝取短期（廿三日）

銘柄	前寄	引	高	安	後寄
朝新	一三五・〇	一三〇・八	一四二・九	一三四・四	[illegible]
大新	—	—	—	—	—
東新	八八・〇	八八・四	九〇・〇	八七・五	八六・六
鐘紡	—	—	—	—	—
同新	一四〇・一	一三九・九	一四〇・一	一三九・二	一三九・二
三重	—	—	—	—	—
高周波	五二・五	—	五二・五	五二・四	五二・六
岩村	—	—	—	—	—
三重新	—	—	—	—	—
満業	—	—	—	—	—
川崎重	—	—	—	—	—

前場大引　一〇・四五分

朝取實定と日歩

銘柄	實定	日歩	代引
朝新	二三三・〇〇	六	一三五〇
東新	八八・〇〇	減四〇	不三三五
満業	七九・〇〇	一八	八〇
鐘紡	一三三・〇〇	三六	一〇〇
同新	一四〇・〇〇	減四八	不三五〇〇
高周波	五二・五〇	三六	二七五〇〇
短期	一六・五九〇枚	累計	一三五・七〇〇枚

大株短期

銘柄	前寄	引	高	安	後寄
大新	[illegible]	[illegible]	[illegible]	[illegible]	[illegible]
鐘新	[illegible]	[illegible]	[illegible]	[illegible]	[illegible]
東紡	[illegible]	[illegible]	[illegible]	[illegible]	[illegible]
日石	[illegible]	[illegible]	[illegible]	[illegible]	[illegible]
日立	[illegible]	[illegible]	[illegible]	[illegible]	[illegible]
東新	[illegible]	[illegible]	[illegible]	[illegible]	[illegible]
帝人新	[illegible]	[illegible]	[illegible]	[illegible]	[illegible]
郵船	[illegible]	[illegible]	[illegible]	[illegible]	[illegible]
商船	[illegible]	[illegible]	[illegible]	[illegible]	[illegible]
三菱工	[illegible]	[illegible]	[illegible]	[illegible]	[illegible]
神戸鋼	[illegible]	一節	二節	三節	引
郵船新	[illegible]	[illegible]	[illegible]	[illegible]	[illegible]
新ソ	[illegible]	[illegible]	[illegible]	[illegible]	[illegible]
日紡	[illegible]	[illegible]	[illegible]	[illegible]	[illegible]
新人	[illegible]	[illegible]	[illegible]	[illegible]	[illegible]
帝人	[illegible]	[illegible]	[illegible]	[illegible]	[illegible]
満業	[illegible]	[illegible]	[illegible]	[illegible]	[illegible]
鋼管	[illegible]	[illegible]	[illegible]	[illegible]	[illegible]
日窒	[illegible]	[illegible]	[illegible]	[illegible]	[illegible]

東株長期

銘柄	前場	後場
高周波	五三・〇	[illegible]

東株短期賣買

銘柄	賣	買	取組高
東新	[illegible]	[illegible]	[illegible]
鐘新	[illegible]	[illegible]	[illegible]

大株短期

銘柄	賣	買	取組高
東新	[illegible]	[illegible]	[illegible]
鐘新	[illegible]	[illegible]	[illegible]

〈滿洲生系〉

		一節	二節	引
前場	當限	[illegible]	[illegible]	[illegible]
	先限	[illegible]	[illegible]	[illegible]
後場	當限	[illegible]	[illegible]	[illegible]
	先限	[illegible]	[illegible]	[illegible]

鮮銀券發行高（廿二日）九四三・二六八・九八一・〇〇〇

東株長期（第一部）

銘柄	前寄	引	高	安	後寄
東新	[illegible]	[illegible]	[illegible]	[illegible]	[illegible]
郵船新	[illegible]	[illegible]	[illegible]	[illegible]	[illegible]
三重	[illegible]	[illegible]	[illegible]	[illegible]	[illegible]
鐘新	[illegible]	[illegible]	[illegible]	[illegible]	[illegible]
帝人新	[illegible]	[illegible]	[illegible]	[illegible]	[illegible]
大新	[illegible]	[illegible]	[illegible]	[illegible]	[illegible]
鋼管	[illegible]	[illegible]	[illegible]	[illegible]	[illegible]
日石	[illegible]	[illegible]	[illegible]	[illegible]	[illegible]

東株長期（第二部）

銘柄	寄	中	引
満鉄 前	[illegible]	[illegible]	[illegible]
満鉄 後	[illegible]	[illegible]	[illegible]
郵船 前	[illegible]	[illegible]	[illegible]
郵船 後	[illegible]	[illegible]	[illegible]
北炭 前	[illegible]	[illegible]	[illegible]
北炭 後	[illegible]	[illegible]	[illegible]
鐘紡 前	[illegible]	[illegible]	[illegible]
鐘紡 後	[illegible]	[illegible]	[illegible]
洋レ 前	[illegible]	[illegible]	[illegible]
洋レ 後	[illegible]	[illegible]	[illegible]
新小倉 前	[illegible]	[illegible]	[illegible]
新小倉 後	[illegible]	[illegible]	[illegible]
麦酒 前	[illegible]	[illegible]	[illegible]
麦酒 後	[illegible]	[illegible]	[illegible]
新塩水 前	[illegible]	[illegible]	[illegible]
新塩水 後	[illegible]	[illegible]	[illegible]
日鐵 前	[illegible]	[illegible]	[illegible]
日鐵 後	[illegible]	[illegible]	[illegible]

日窒

	前場大引	一〇・四五分
前	[illegible]	[illegible]
後	[illegible]	[illegible]

東京國債實物（單位錢）

甲號五分（八八・五〇）、廿三年物九六・五〇、廿八年物九六・五〇、四分利二〇八・〇〇

東株短期大引（廿三日）

銘柄	大引	高値	安値
東新	[illegible]	[illegible]	[illegible]
郵新	[illegible]	[illegible]	[illegible]
三菱重	[illegible]	[illegible]	[illegible]
鐘新	[illegible]	[illegible]	[illegible]
帝人新	[illegible]	[illegible]	[illegible]
大新	[illegible]	[illegible]	[illegible]
鋼管	[illegible]	[illegible]	[illegible]
日石	[illegible]	[illegible]	[illegible]

朝鮮水力新二三・八一七▲朝鮮運輸二七・五▲朝鮮石油七五・八▲日立製作新七二・九▲立川飛行機八八・二▲日曹新二一・二一▲不二越新四五・四一の如し

債券市況

◇割引債券（廿四年券）二四回…

◇復興債券（十四年券）…

◇復興債券（五年券）…

◇割引債券（十四年券）…

（日本勸業銀行京城支店調べ）

現株仲値（廿三日十一時調）

◇内地株		◇北鮮炭	[illegible]	大同鋼	[illegible]
朝紡新	[illegible]	昭和鋼	[illegible]	同新	[illegible]
日朝紡	[illegible]	石原産	[illegible]	小倉鋼	[illegible]
同新	[illegible]	新宗銅	[illegible]	同新	[illegible]
日満紡	[illegible]	北陸油	[illegible]	ニツケ	[illegible]
日紡	[illegible]	旭石油	[illegible]	神鋼新	[illegible]
◇人絹株	[illegible]	同新	[illegible]	昭和鋼	[illegible]
旭ベ	[illegible]	日石	[illegible]	日立新	[illegible]
同新	[illegible]	◇化學工業	[illegible]	日輕金	[illegible]
日本レ	[illegible]	日窒	[illegible]	石井鐵	[illegible]
同新	[illegible]	同新	[illegible]	同新	[illegible]
東京人	[illegible]	電化	[illegible]	新潟鐵	[illegible]
同新	[illegible]	同新	[illegible]	兵器新	[illegible]
日窒新	[illegible]	曹達	[illegible]	池貝鐵	[illegible]
◇鉱業株	[illegible]	◇重工業	[illegible]	同新	[illegible]
日鑛	[illegible]	昭和飛	[illegible]	◇電氣瓦斯	[illegible]
同新	[illegible]	デイゼ	[illegible]	同新	[illegible]
東洋ペ	[illegible]	日ビス	[illegible]	鮮水電	[illegible]
日產	[illegible]	◇船舶	[illegible]	京城電	[illegible]
國際船	[illegible]	東洋船	[illegible]	同新	[illegible]
川崎重	[illegible]	川南新	[illegible]	関東電	[illegible]
石川島	[illegible]	同新	[illegible]	関西電	[illegible]
二新	[illegible]	三菱新	[illegible]	◇製紙	[illegible]
◇製糖麦酒	[illegible]	台灣糖	[illegible]	王子紙	[illegible]
日糖	[illegible]	明治	[illegible]	日本粉	[illegible]
◇日本粉	[illegible]	同新	[illegible]	三菱商	[illegible]
鐘淵	[illegible]	鋪興	[illegible]		

後三國志

出師の卷（38）

吉川英治作　矢野橋村繪

呉の外交（四）

外交の大成功と、孫權が吳王に封ぜられた吉報とは、早くも内報的に建業城へ傳へられてゐた。

やがて、魏の勅使邢貞が鑾輿で着いたと聞えた。孫權は、歡迎の日を待ちかねて、

『お迎へに出なければならぬか』

と、あわてゝ支度しかけた。孫權の建業にも特ッぱに出迎ゐる。孫權は、

『いそぐく浮かれ氣味の容子を見て、さつきから苦りきつてゐた顧雍がつひにかう云つた。

『何も魏の臣下などをお迎へに出るに及ばないでせう。わが君にはすでに江東江南の國王ではありませんか。いま、今さら他人の冒險などを有難がつて受ける必要がありますか』

『いや、顧雍。それは氣が小さいことだぞ。むかし漢の高祖は項羽から封を受けたこともあつたが後には漢中の王になられたではないか。みな時世時節と申すものだ』

孫權は從へて、孫權は建業の門を出た。遂に出て迎への禮を篤くするためである。

邢貞は上國の勅使といふので傲然とそれへ臨んだ。しかも彼は敢て車を降りずに城門を通らうとした。すると呉の宿將張昭は、激しく怒つて、『待て。車上の人間は、禮を知らぬ野人か、無禮な使者か。或は呉に人なしと蔑つての所業か』

と、大聲を加へた。孫權の群臣も、聲をあはせて、

『呉國三代、まだ他國に屈したことはない。然るに、この非禮なる使者を迎へて、わが君に、他人の冒險をいたゞかせるとの口惜しさよ、無禮者よ！』

中には、激して、剣を拔き、躍る者さへあつた。

邢貞はあわてゝ車からとび降りて詫びた。そして孫權の將士にむかひ

『やあ、吳の斧で嗤んだのは、誰でしたか』

と、たずねた。

すると、一人の男が

『それは、此方だが何としたぞ』

と名乘つて出た大將がある。見れば徐盛將軍徐盛だつた。

『……あなたか』

邢貞はもう一つぺんその者に非禮を詫びた。

『なるほど』

張昭は漸く顔色を解いてうれしさうに頷いた。呉三代の主君に仕へて來た重臣として、とかく幼稚に思はれてならなかつた孫權がいつのまにか斯の姫き大腹中の人となつて來たことが、涙のこぼれるほど有難かつたに違ひない。

並居るほかの臣下も皆、孫權の威嚴に敬服した。

聰錫、世の七寶百般のあらゆる物はない。そしてそれは金銀の白馬白鷺の背に美しく積まれて、江南の各處まで送りとゞけられた。

あとで徳老の張昭はつぶやく樣に

『魏帝はきつと思ひ上りませうよ。いくら何でもあのやうな禮物を惜しみなく遣るのは過大すぎました』

孫權は輕く笑つた。

『いやいや、徳には徳くことを知らないのが人間だ。先に取つては要するに、だが後には、利を以て結ぶ、さほど過大とは思はないだらう。みんな石塊に過ぎんさ』

と、仰せになつた。

孫權は物を言らして魏に使ひを出した。

珠玉、金銀、綾物、麝香、犀角、玳瑁、翡翠、珊瑚、孔雀、鸚鵡

だつた。

『どうかお持ち歸りください』

と、成議した。

大魏の宮中にゐて、孫權に魏の鑾輿をひらき、帰上、膝しく土産ものを山と積んで、美を盡して別宴をひらき、歸上、

文武百官の祝賀をうけた。

とうとう邢貞はまづよかつたと心を安らげた。そして近く魏へ帰國する日の準備をした。

その日、建業城中においてこれを告げて、

『ありがたく拝受いたします』

と、心からよろこんで受け、ま禮を以て使臣に接した。そして大魏皇帝の名によつて賜られた吳王の封號を

しかし孫權はあらゆる禮讓と歡待を盡して使ひを送つた。そして心ひそかに

『吳、侮るべからず』

と痛感したさうである。

特選高段者勝拔戰

第六局（◎は前局7三桂迄）

平手　先　七段▲宮松關三郎
　　　　六段△飯塚勘一郎

持時間各六時間　消費時間 ▲一、廿四分　△一、廿七分

9	8	7	6	5	4	3	2	1	
									一
									二
									三
									四
									五
									六
									七
									八
									九

▲飯塚氏　角歩歩

▲3七桂 △3五歩 ▲4七銀 △7五歩 ▲3五歩 △9五歩 ▲7五歩 △9六歩 ▲9八歩

木村名人講評　先手三七桂は誘ひの隙と思ふが無理である一旦四七金としてかりでも十分間に合ふ所である。譜の如く四七銀の後退で九八歩と後ぎに廻る樣では敗北の形である。後手三五歩は敵の誘ひと知りつゝその虚に七五歩と裏をゆくあたり老巧である。次で九五歩も機敏な狙ひであつた。

發育素、と云はれる……
さかわもと
錠劑わかもとはお母樣がお服みになりますだけで母体を強化しお乳の出と質を良くして赤ちゃんを丈夫に育てます（一日錠）

公告
京城府昭和十七年度第七號
一、第一西大門國民學校工事（二期）
二、第二小學校工事
…
昭和十七年十二月二十四日
京城府尹　古市進

内科　醫學博士　小村榮三
コムラ病院
入院隨意　普通病室　隔離病室

株式會社
東亞證券
朝取一般取引員
電話本局②…京城府黄金町二丁目

歳末御挨拶
謹みて皇運の彌榮を祈念し、皇軍將兵士の武運長久を切願、併せて諸賢各位の御多幸な御越年を祈る矣
大東亞戰完勝を期し昭和十七年を送る。聖戰第二年目も勝ち拔くその意氣は高らかにと
株式會社　生産擴充し通ずる
白井株式會社
朝鮮取引所一般取引員
京城黄金町
電話本局二一二二

月經不順
三省調血精
醫學博士　植田清先生推奨
三省製薬所
二五〇瓦　二圓半　五〇〇瓦　六圓半

大魅力篇　大映京都
三代の盃
映畫は千惠藏・琴糸路
レコードは美ち奴・東海林太郎
職場で素晴らしい評判!!
主題歌　三代の盃　美ち奴　東海林
たいたい音頭
テイチクレコード

芳香は！　健康慈愛を増長す
伊豆椿
ゴールドポマード
性物植純
伊豆椿香油本舗　大伴彦考商

東洋紡
節約の
オルト石鹸に
ピスコーゼ
テンポス

高級
鑄鐵・異形管
及制水弁類
京畿道工事課・京城府御用・仁川府・朝内各水道
下川鑄工所
營業所・京城榮町二・電話龍山㊀557.1986番
工場・京仁線梧柳洞駅前・電話永登浦168番

お乳の出をよくする
美味錠劑
ビオルバー
二円　五円五〇
大木合名會社

日本武士道精神の眞髓に輝く大歌舞伎の豪華音盤化！
假名手本忠臣藏
ビクター
羽左衛門　宗十郎　仁左衛門　吉右衛門　友右衛門　三津五郎　幸四郎
二度と揃はぬ豪華な顏ぶれ！
大序より七段目迄
各段分賣
詳細は特約店へ

ビオカルク
コロイド性正燐酸カルシウム劑
カルシウムの諸作用中最も重要なのは血液の生理的アルカリ度を正常に保持してゐる事である。從つてカルシウムが不足すると血液中に過剰の有機酸が生じアチドーシスを惹起して不健康の因となる。又アチドーシスを起さなくともマグネシウムの蓄積を余儀なからしめ老人性變化の原因となる
アチドーシスを伴ふ
疲勞、神經過敏、虚弱質、結核、腎臓炎、糖尿病、姙産婦、發育期
老人性變化
動脈硬化、腦溢血、狹心症、萎縮腎
コロイド製薬株式會社　大阪・道修町

帝大化學實驗室で研究完成した衛生無毒の白毛染だけあつて、流産死產を起さず心臓腎臓視力を害しません
きらめ染　ナゴン
四九錢・七三錢（別料送）
粉一つ散らずに新鮮美あふるゝ快適なツケ心地
固形タンゴ　ソラード
一六五錢
株式會社宇野達之助商會・大阪東區南久寶寺町三

ワキガ
を治すには今が一番好い時期です
自宅療法説明書差上ます
わきがにて永年苦んだ私が發見した自宅療法の説明書を御知らせ致します御困りの方は親しく御申込下さい
名古屋市中村區則武町五丁目六
野村久子

ニキビが取れて色白くなる
ニキビや二キビ跡の悪色、凸凹ある方は…研究所へ…

ミツワ肝油ドロップス
病氣に罹らぬやう榮養補給に御用心
榮養補給は綜合的に！而も吸收率の百パーセントのものを！この點理想的なミツワ肝油ドロップス！
最高單位AD初めBカルシウム造血素キナ等を綜合し、而も特許製法に依り全部完全に吸收され、體力を增強します！
一日一二顆
五〇入　一圓廿錢
一二〇入　二圓廿錢
◎ミツワ石鹸本舗藥品部